

ສ.ປ.ປ.ລາວ  
Lao PDR

# STATISTICAL YEARBOOK 2012

ກະຊວງແຜນການ ແລະ ການລົງທຶນ  
Ministry of Planning and Investment



ສູນສະຖິຕິແຫ່ງຊາດ  
Lao Statistics Bureau

# ສະຖິຕິປະຈຳປີ 2012

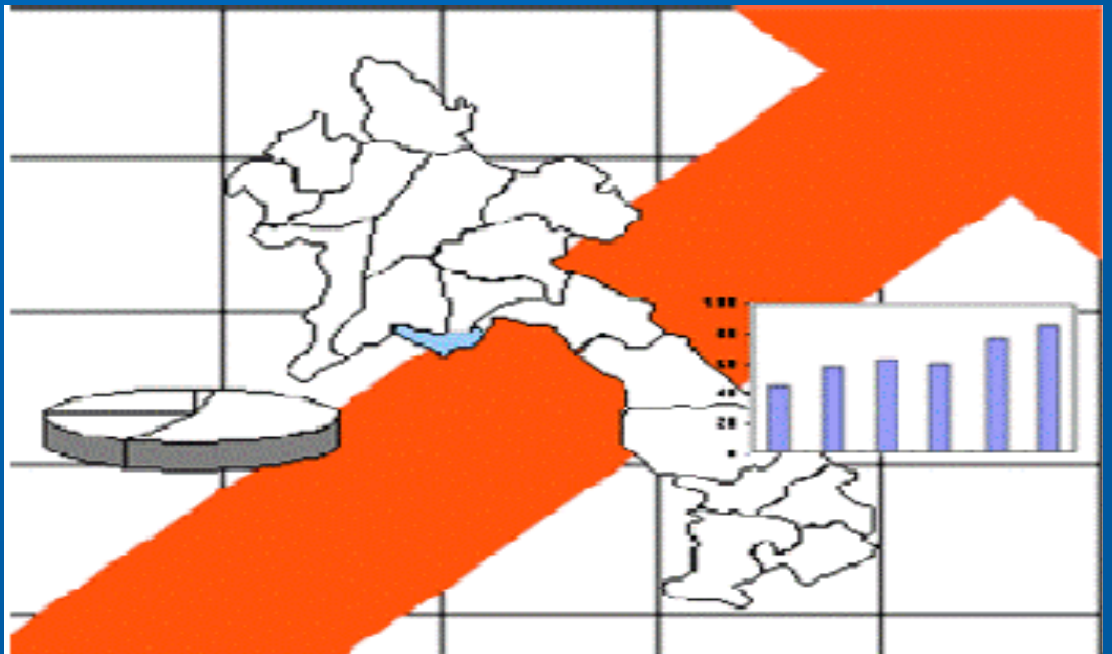

ນະຄອນຫຼວງວຽງຈັນ, ມິຖຸນາ 2012  
Vientiane Capital, June 2012

ກະຊວງແຜນການ ແລະ ການລົງທຶນ  
Ministry of Planning and Investment



ສູນສະຖິຕິແຫ່ງຊາດ  
Lao Statistics Bureau

# ສະຖິຕິ ປະຈຳປີ 2012

ນະຄອນຫລວງວຽງຈັນ, ມິຖຸນາ 2012  
Vientiane Capital, June 2012

	ສາລະບານ	Contents	ໜ້າ/Pages
1	ສາລະບານ	Content	i
2	ຄໍານາ	Preface	iii
3	ເຄື່ອງໝາຍ	Conventional symbols employed	iv
4	ພູມສາດ	Geography	1-4
5	ອຸຕຸນິຍົມ ແລະ ອຸທິກກະສາດ	Meteorology and hydrology	5-13
6	ການປົກຄອງ	Administration	14-20
7	ພົນລະເມືອງ ແລະ ປະຊາກອນສາດ	Population and Demography	21-24
8	ແຮງງານ ແລະ ການຈ້າງງານ	Labor and Employment	25-26
9	ລວມຍອດຜະລິດຕະພັນພາຍໃນ	Gross Domestic Product	27-32
10	ລາຄາ	Prices	33-39
11	ກະສິກໍາ	Agriculture	40-61
12	ອຸດສາຫະກໍາ	Industry	62-65
13	ຂົນສົ່ງ ໄປສະນີ ແລະ ໂທລະຄົມມະນາຄົມ	Transport, post and communication	66-72
14	ການຄ້າຕ່າງປະເທດ	Foreign trade	73-77
15	ການລົງທຶນຂອງລັດ ແລະ ຕ່າງປະເທດ	Public and foreign investment	78-81
16	ການສຶກສາ	Education	82-84
17	ສາທາລະນະສຸກ	Public health	85-88
18	ວັດທະນະທໍາ	Culture	89-91
19	ການທ່ອງທ່ຽວ	Tourism	92-98
20	ອຸປະຕິເຫດ	Accident	99-103
21	ສະຖິຕິສາກົນ	International Statistics	104-109

## ຄຳນຳ

ຂໍ້​ມູນ​ສະ​ຖິ​ຕິ ມີ​ຄວາມ​ສຳ​ຄັນ ແລະ ຈຳ​ເປັນ​ໃນ​ການ​ພັດ​ທະ​ນາ​ເສດ​ຖະ​ກິດ-ສັງ​ຄົມ ຂອງ ສປປ ລາວ. ການ​ມີ​ຂໍ້​ມູນ​ສະ​ຖິ​ຕິ ທີ່​ຄົບ​ຖ້ວນ, ຊັດ​ເຈນ, ທັນ​ເວ​ລາ ແລະ ສອດ​ຄ່ອງ​ກັບ​ສະ​ພາບ​ຕົວ​ຈິງ ສາ​ມາດ​ເປັນ​ບ່ອນ​ອີງ​ໃຫ້​ແກ່​ການ​ກຳ​ນົດ​ທິດ​ທາງ ສຳ​ລັບ​ການ​ຕັດ​ສິນ​ໃຈ ແລະ ວາງ​ແຜນ​ນະ​ໂຍ​ບາຍ​ໃນ​ການ​ແກ້​ໄຂ​ບັນ​ຫາ​ຕ່າງໆ ແລະ ສາ​ມາດ​ເປັນ​ບ່ອນ​ອີງ ໃຫ້​ແກ່​ການ​ຕິດ​ຕາມ, ການ​ສ້າງ​ແຜນ​ພັດ​ທະ​ນາ​ເສດ​ຖະ​ກິດ-ສັງ​ຄົມ, ຕິດ​ຕາມ​ການ​ບັນ​ລຸ​ເປົ້າ​ໝາຍ ສະ​ຫະ​ສະ​ຫວັດ ທາງ​ດ້ານ​ການ​ພັດ​ທະ​ນາ (MDGs) ປີ 2015 ແລະ ຫຼຸດ​ພື້ນ​ອອກ​ຈາກ​ຄວາມ​ທຸກ​ຍາກ ແລະ ສະ​ຖານະ​ພາບ​ໃນ​ການ​ເປັນ​ປະ​ເທດ​ດ້ອຍ​ພັດ​ທະ​ນາ (LDCs) ໃນ​ປີ 2020.

ວາລະ​ສານ​ປະ​ຈຳ​ປີ ແມ່ນ​ຈັດ​ພິມ​ໂດຍ​ສູນ​ສະ​ຖິ​ຕິ​ແຫ່ງ​ຊາດ ທີ່​ຂຶ້ນ​ກັບ​ກະ​ຊວງ​ແຜນ​ການ ແລະ ການ​ລົງ​ທຶນ. ປຶ້ມ​ສະ​ຖິ​ຕິ​ປະ​ຈຳ​ປີ ໄດ້​ສັງ​ລວມ​ເອົາ​ຂໍ້​ມູນ​ພື້ນ​ຖານ​ຈາກ​ການ​ສຳ​ຫຼວດ ຂອງ​ສູນ​ສະ​ຖິ​ຕິ​ແຫ່ງ​ຊາດ ແລະ ຈາກ​ບັນ​ດາ ກະ​ຊວງ ທີ່​ກ່ຽວ​ຂ້ອງ​ທີ່​ສ່ອງ​ແສງ​ໃຫ້​ເຫັນ​ສະ​ພາບ ການ​ພັດ​ທະ​ນາ​ເສດ​ຖະ​ກິດ-ສັງ​ຄົມ ຂອງ ສປປ ລາວ ໃນ​ປີ ຜ່ານ​ມາ. ພ້ອມ​ກັນ​ນີ້, ບາງ​ຂໍ້​ມູນ​ຢູ່​ໃນ​ປຶ້ມ​ສະ​ຖິ​ຕິ​ນີ້ ແມ່ນ​ໄດ້​ມີ​ການ​ຄາດ​ຄະ​ເນ ສຳ​ລັບ​ຂໍ້​ມູນ​ທີ່​ເກັບ​ກຳ​ບໍ່​ໄດ້​ປົກ​ກະ​ຕິ ແລະ ເພື່ອ​ຕອບ​ສະ​ໜອງ ຄວາມ​ຕ້ອງ​ການ​ຂອງ​ຜູ້​ນຳ​ໃຊ້​ທົ່ວ​ໄປ. ນອກ​ຈາກ​ນີ້, ຂໍ້​ມູນ​ສາ​ກົນ​ສ່ວນ​ໜຶ່ງ ກໍ່​ໄດ້​ປະ​ກອບ​ເຂົ້າ​ໃນ​ປຶ້ມ​ວາລະ​ສານ​ສະ​ຖິ​ຕິ​ສະ​ບັບ​ນີ້ ເພື່ອ​ເປັນ​ຂ່າວ​ສານ​ອ້າງ​ອີງ ໃຫ້​ແກ່​ການ​ສຶກ​ສາ ແລະ ການ​ສຶມ​ທຽບ​ຂໍ້​ມູນ​ລະຫວ່າງ​ຊາດ.

ນະ​ໂຍ​ບາຍ​ນີ້​ສູນ​ສະ​ຖິ​ຕິ​ແຫ່ງ​ຊາດ ຂໍ​ສະ​ແດງ​ຄວາມ​ຂອບ​ໃຈ​ນຳ​ບັນ​ດາ​ກະ​ຊວງ​ທີ່​ກ່ຽວ​ຂ້ອງ ທີ່​ໄດ້​ປະ​ກອບ​ສ່ວນ​ສະ​ໜອງ​ຂໍ້​ມູນ ແລະ ບັນ​ດາ​ທ່ານ​ຜູ້​ອ່ານ​ທີ່​ໃຫ້​ຄວາມ​ສົນ​ໃຈ, ຄຳ​ແນະ​ນຳ​ຕິ​ຊົມ​ຕໍ່​ກັບ​ປຶ້ມ​ສະ​ຖິ​ຕິ​ປະ​ຈຳ​ປີ ຂອງ​ພວກ​ເຮົາ. ຫວັງ​ຢ່າງ​ຍິ່ງ​ວ່າ​ຈະ​ໄດ້​ຮັບ​ການ​ປະ​ກອບ​ສ່ວນ ແລະ ຄວາມ​ຄິດ​ຄວາມ​ເຫັນ​ຕື່ມ​ອີກ​ຈາກ ບັນ​ດາ​ທ່ານ​ເພື່ອ​ປັບ​ປຸງ​ປຶ້ມ​ສະ​ຖິ​ຕິ​ສະ​ບັບ​ຕໍ່​ໄປ ແລະ ເພື່ອ​ສະ​ໜອງ​ຂໍ້​ມູນ​ໃຫ້​ຖືກ​ກັບ​ຄວາມ​ຕ້ອງ​ການ ຂອງ​ຜູ້​ນຳ​ໃຊ້​ທັງ​ພາຍ​ໃນ ແລະ ຕ່າງ​ປະ​ເທດ.

ລັດ​ຖະ​ມົນ​ຕີ​ຊ່ວຍ,  
ຫົວ​ໜ້າ​ສູນ​ສະ​ຖິ​ຕິ​ແຫ່ງ​ຊາດ



## Preface

Statistics are important and essential for development socio-economic of Lao PDR. On the other hand, if we have a good statistic to assure the full coverage, accuracy and consistency with fact situation are important tools for decisions making and formulating plans, policies for resolving relevant problems and serve as an indication for monitoring, evaluation and formulation of socio-economic development; and for monitoring progress of Millennium Development Goals (MDGs) by 2015 and graduation from Least Developed Country (LDCs) status by 2020.

Statistics yearbook is an annual publication which is conducted by the Lao Statistics Bureau under Ministry of Planning and Investment. The statistics yearbook comprises basic data from various censuses, surveys and administrative reports, reflecting the general socio-economic dynamic and situation of Lao PDR in the past years. Herewith, some of the information in the book is estimated in order to fulfill the data gap and to meet the need of general users. In addition, the international statistics part also has been included to provide reference information for studies and international comparison.

On this occasion Lao Statistics Bureau would like to express its sincere thanks to all readers who used and gave suggestions as well as criticism for this publication and hopes to receive more comments to improve the statistics yearbook in the next release and better satisfy the demands of domestic and foreign statistical users.

Vice minister,  
Head of Lao Statistics Bureau



ເຄື່ອງໝາຍ

Conventional symbols employed

ລ/ດ	ເນື້ອໃນ	ເຄື່ອງໝາຍ	Symbols	Item
1	ບໍ່ມີຂໍ້ມູນ	-	-	No data
2	ຕົວເລກເກັບກຳບໍ່ໄດ້	...	...	Figure not available
3	ບໍ່ມີຝົນ	NT	NT	No rainfall
4	ບໍ່ບອກ	NS	NS	Not stated
5	ຕົວເລກຄາດຄະເນ	*	*	Estimated figure
6	ຕົວເລກນ້ອຍກວ່າເຄິ່ງຫນຶ່ງ ຂອງຫົວຫນ່ວຍທີ່ໃຊ້	0	0	Figure less than half of the unit employed
7	ຕໍ່າສຸດ	ຕສ	Min	Minimum
8	ສູງສຸດ	ສສ	Max	Maximum
9	ພັນ	ພ	Th	Thousand
10	ລ້ານ	ລ້ານ	Mill	Million
11	ໂຕນ	ຕ	Ton	Ton
12	ໂຕນ/ເຮັກຕາ	ຕ/ຮຕ	Ton/ha	Ton per hectare
13	ກິໂລກຣາມ	ກລ	Kg	Kilogrammes
14	ເຮັກຕາ	ຮຕ	ha	Hectare
15	ຄົນ	ຄ	Pers	Person
16	ກິໂລແມັດ	ກມ	Km	Kilometer
17	ຄົນ/ກິໂລແມັດ	ຄ/ກມ	Pers/km	Persons kilometer
18	ແມັດ	ມ	m	Meter
19	ມິລິແມັດ	ມມ	mm	Millimeter
20	ແມັດກ້ອນ	ມ3	m <sup>3</sup>	Cubic meter
21	ແມັດມົນທົນ	ມ2	m <sup>2</sup>	Square meter
22	ກິໂລວັດໂມງ	ກລວມ	Kwh	Kilowatt hour
23	ເຮັກໂຕລິດ	ຮຕລ	hl	Hectoliter
24	ລິດ	ລ	l	Liter
25	ອົງສາແຊນສຸດ	ອສ	°C	Degree celsius
26	ຫລອດ	ຫລ	Amp	Ampoule
27	ນາທີ	ນທ	min	Minute
28	ໂດລາສະຫະລັດ	ດລ	\$ US	US dollar
29	ຄົນ/ກິໂລແມັດມົນທົນ	ຄ/ກມ2	Pers/km <sup>2</sup>	Persons per square kilometer
30	ບໍລິສັດລາວໂທລະຄົມ	ບທລ	LTC	Lao telecommunication company
31	ກິໂລແມັດມົນທົນ	ກມ2	Km <sup>2</sup>	Square kilometer

**ພູມສາດ**  
**GEOGRAPHY**

ຕາຕະລາງ 01

Table 01

ທີ່ຕັ້ງພູມສາດຂອງສ.ປ.ປ.ລາວ

Location of Lao P. D. R

ທິດ Directions	ຈຸດທີ່ໄກກວ່າຫມູ່ Remotest places	ຂຶ້ນກັບແຂວງ Provinces where being located	ເສັ້ນຂະໜານເໜືອ North latitude	ເສັ້ນແວງ Longitude
ທິດເໜືອ North	ບ້ານລານຕຸຍ Ban lanetoui	ຜົ້ງສາລີ Phongsaly	22°30'	101°46'
ທິດໃຕ້ South	ບ້ານຂຶ້ນກາ Ban kynark	ຈຳປາສັກ Champasack	13°54'	106°06'
ທິດຕາເວັນອອກສ່ຽງໃຕ້ SouthEast	ນ້ຳເຊຂະຫມານ Nam xe kamane	ອັດຕະປື Attapeu	15°19'	106°38'
ທິດຕາເວັນອອກສ່ຽງເໜືອ NorthEast	ນາປາວບ້ານເຕົາ Napao banetao	ຫົວພັນ Huaphanh	20°05'	104°59'
ທິດຕາເວັນຕົກ West	ບ້ານຄວນ Ban khuan	ບໍ່ແກ້ວ Bokeo	20°21'	100°05'

ແຫລ່ງຂໍ້ມູນ: ກະຊວງປ້ອງກັນປະເທດ

Source: Ministry of National Defence

ຕາຕະລາງ 02

Table 02

ລວງຍາວຂອງຊາຍແດນ

Length of Borders

ພາກ Region	ຕິດກັບປະເທດ Borders with	ລວງຍາວຂອງຊາຍແດນ (ກມ) Length of borders (km)
ທິດເໜືອ North	ສາທາລະນະລັດປະຊາຊົນຈີນ P. R China	505
ທິດໃຕ້ South	ລາຊະອານາຈັກກຳປູເຈຍ Kingdom of Cambodia	535
ທິດຕາເວັນອອກ East	ສາທາລະນະລັດສັງຄົມນິຍົມຫວຽດນາມ S. R Vietnam	2 069
ທິດຕາເວັນຕົກສ່ຽງເໜືອ NorthWest	ສະຫະພາບມຽນມາ U. Myanmar	236
ທິດຕາເວັນຕົກ West	ລາຊະອານາຈັກໄທ Kingdom of Thailand	1 835

ແຫລ່ງຂໍ້ມູນ: ກະຊວງປ້ອງກັນປະເທດ

Source: Ministry of National Defence



ຊື່ພູ	ທີ່ຕັ້ງຢູ່ແຂວງ	Mountain Names	Provinces where Being Located	ລະດັບພູສູງ (ແມັດ) High level (m)
ພູເບ້ຍ	ຊຽງຂວາງ	Phu bia	Xiengkhuang	2 820
ພູຊາວ	ຊຽງຂວາງ	Phu xao	Xiengkhuang	2 690
ພູສາມສຸມ	ຊຽງຂວາງ	Phu xamxum	Xiengkhuang	2 620
ພູຫວດ	ຫົວພັນ	Phu huat	Huaphanh	2 452
ພູສອຍ	ຫລວງພະບາງ	Phu soy	Luangprabang	2 257
ພູສັນ	ຊຽງຂວາງ	Phu sane	Xiengkhuang	2 218
ພູເລົາປີ	ຫລວງພະບາງ	Phu laopy	Luangprabang	2 079
ພູປານ	ຫົວພັນ	Phu pane	Huaphanh	2 079
ພູເຂົ້າຫມ້ຽງ	ໄຊຍະບູລີ	Phu khaomieng	Xayabury	2 007
ພູສັນຈັນຕາ	ຫລວງພະບາງ	Phu sanchanhta	Luangprabang	1 972
ພູນາແມວ	ອຸດົມໄຊ	Phu nameo	Oudomxay	1 937
ພູພະຂາວ	ຫລວງພະບາງ	Phu phakhao	Luangprabang	1 870
ພູດອຍຈີ່	ຜົ້ງສາລີ	Phu doychy	Phongsaly	1 842
ພູເລັບ	ຊຽງຂວາງ	Phu leb	Xiengkhuang	1 761
ພູສັງ	ວຽງຈັນ	Phu sang	Vientiane	1 666
ພູຈາປາເຕົາ	ຫລວງນ້ຳທາ	Phu chapatao	Luangnamtha	1 588
ພູພຽງບໍລະເວນ	ຈຳປາສັກ	Phu phiengbolavent	Champasack	1 284
ພູເຂົາຄວາຍ	ວຽງຈັນ	Phu khaokhuai	Vientiane	1 026

ແຫລ່ງຂໍ້ມູນ: ກະຊວງປ້ອງກັນປະເທດ

Source: Ministry of National Defence

ຕາຕະລາງ 04

Table 04

ບັນດາແມ່ນ້ຳທີ່ສຳຄັນ

Main Rivers

ຊື່ສາຍນ້ຳ	ໄຫລຜ່ານ	Name	Flowing by	ລວງຍາວ (ກມ) Length (km)
ແມ່ນ້ຳຂອງ	ລາວ	Mekong	Laos	1 898
ໃນນັ້ນ:		Of which :		
	ລາວ-ໄທ		Laos-Thailand	919
ນ້ຳອູ	ຜຶ້ງສາລີ-ຫລວງພະບາງ	Nam ou	Phongsaly-Luangprabang	448
ນ້ຳງຸ່ມ	ຊຽງຂວາງ-ວຽງຈັນ	Nam ngum	Xiengkhuang-Vientiane	354
ນ້ຳເຊບັ້ງຫຽງ	ສະຫວັນນະເຂດ	Nam xebanghieng	Savannakhet	338
ນ້ຳທາ	ຫລວງນ້ຳທາ-ບໍ່ແກ້ວ	Nam tha	Luangnamtha-Bokeo	325
ນ້ຳເຊກອງ	ສາລະວັນ-ເຊກອງ-ອັດຕະ	Nam xekong	Saravane-Sekong-Attapeu	320
ນ້ຳເຊບັ້ງໄຟ	ຄຳມ່ວນ-ສະຫວັນນະເຂດ	Nam xebangphay	Khammuane-Savannakhet	239
ນ້ຳແບ່ງ	ອຸດົມໄຊ	Nam beng	Oudomxay	215
ນ້ຳເຊໂດນ	ສາລະວັນ-ຈຳປາສັກ	Nam xedone	Saravane-Champasack	192
ນ້ຳເຊລະນອງ	ສະຫວັນນະເຂດ	Nam xelanong	Savannakhet	115
ນ້ຳກະດິງ	ບໍລິຄຳໄຊ	Nam kading	Borikhamxay	103
ນ້ຳຄານ	ຫົວພັນ-ຫລວງພະບາງ	Nam khane	Huaphanh-Luangprabang	90

ແຫລ່ງຂໍ້ມູນ: ກະຊວງຊັບພະຍາກອນທຳມະຊາດ ແລະ ສິ່ງແວດລ້ອມ

Source: Ministry of Natural Resources and Environment

ອຸຕຸນິຍົມ ແລະ ອຸທິກກະສາດ  
**METEOROLOGY AND HYDROLOGY**

ຕາຕະລາງ 05

Table 05

ອຸນຫະພູມສະເລ່ຍ ສູງສຸດ- ຕໍ່າສຸດໃນແຕ່ລະປີ

Average Maximum and Minimum Temperature by Year

ຫົວໜ່ວຍ: ອົງສາເຊ

Unit : °c

ປີ Year	ສະຖານີອຸຕຸນິຍົມ Meteorology Station							
	ຫຼວງພະບາງ Luangprabang		ນຄ. ວຽງຈັນ Vientiane Capital		ສະຫວັນນະເຂດ Savannakhet		ປາກເຊ Pakse	
	ສູງສຸດ Max	ຕໍ່າສຸດ Min	ສູງສຸດ Max	ຕໍ່າສຸດ Min	ສູງສຸດ Max	ຕໍ່າສຸດ Min	ສູງສຸດ Max	ຕໍ່າສຸດ Min
1980	31.9	20.5	31.5	22.4	32.0	22.1	32.0	23.2
1985	34.9	16.4	34.2	21.0	35.4	18.0	33.6	20.3
1990	31.2	20.0	31.0	22.6	29.4	24.2	32.1	23.0
1995	31.2	20.0	31.0	22.6	29.4	24.2	32.1	23.0
1996	30.8	20.2	30.9	22.2	31.3	21.8	31.8	23.3
1997	31.6	20.3	31.4	22.6	31.4	21.6	32.1	23.1
1998	32.5	20.2	32.5	23.2	32.7	22.8	33.1	24.4
1999	30.8	20.2	30.9	22.2	31.3	21.8	31.8	23.3
2000	31.4	20.1	31.4	22.2	30.3	20.8	32.3	23.4
2001	31.6	20.9	31.7	22.6	31.4	21.5	32.8	23.1
2002	30.9	20.3	31.6	22.5	32.4	22.0	33.1	23.6
2003	32.0	19.9	31.8	22.3	32.4	22.6	32.5	22.8
2004	31.7	19.4	31.2	22.1	31.7	21.1	32.4	23.1
2005	32.2	19.8	31.8	22.7	31.8	22.0	32.4	23.7
2006	32.6	20.3	31.7	22.5	32.2	22.1	32.5	23.5
2007	31.2	20.0	31.0	21.9	31.3	21.1	31.8	22.7
2008	31.1	20.1	30.5	22.0	30.0	20.2	31.8	22.5
2009	32.6	20.2	31.9	22.4	30.3	20.9	32.4	23.2
2010	33.4	20.7	32.2	22.9	32.3	21.3	33.1	23.9
2011	31.4	20.1	30.8	22.4	30.7	20.6	31.9	22.6
2012	32.8	21.1	32.0	23.7	32.0	21.9	33.0	23.6

ແຫຼ່ງຂໍ້ມູນ : ກົມອຸຕຸນິຍົມ ແລະ ອຸທິກກະສາດ, ກະຊວງ ຊັບພະຍາກອນທຳມະຊາດ ແລະ ສິ່ງແວດລ້ອມ

Source : Department of Meteorology and Hydrology, Ministry of Natural Resources and Environment

ຕາຕະລາງ 06

Table 06

ຄວາມຊຸ່ມຊື່ນສະເລ່ຍ ສູງສຸດ-ຕໍ່າສຸດໃນແຕ່ລະປີ

Average Maximum and Minimum Humidity by Year

ຫົວໜ່ວຍ: ເປີເຊັນ

Unit : percent

ປີ Year	ສະຖານີອຸຕຸນິຍົມ Meteorology Station							
	ຫຼວງພະບາງ Luangprabang		ນຄ. ວຽງຈັນ Vientiane Capital		ສະຫວັນນະເຂດ Savannakhet		ປາກເຊ Pakse	
	ສູງສຸດ Max	ຕໍ່າສຸດ Min	ສູງສຸດ Max	ຕໍ່າສຸດ Min	ສູງສຸດ Max	ຕໍ່າສຸດ Min	ສູງສຸດ Max	ຕໍ່າສຸດ Min
1980	96	46	89	52	96	55	89	53
1985	97	52	92	56	95	55	90	56
1990	93	60	90	55	91	51	89	53
1995	97	51	91	54	95	54	84	54
1996	97	48	91	48	94	51	81	52
1997	98	51	91	55	95	50	85	53
1998	97	52	90	50	92	52	83	53
1999	96	59	91	57	89	54	88	54
2000	95	51	92	54	90	54	87	55
2001	95	51	92	55	87	54	87	52
2002	96	55	92	55	93	58	84	52
2003	96	75	91	72	95	75	87	70
2004	96	55	92	54	94	55	86	52
2005	96	55	90	54	94	58	86	55
2006	95	57	92	54	94	58	87	54
2007	97	52	91	52	92	51	88	52
2008	96	56	92	58	96	59	87	56
2009	95	51	90	55	96	59	88	54
2010	95	49	90	55	94	56	85	53
2011	96	54	90	58	94	59	86	55
2012	96	53	90	58	94	57	87	55

ແຫຼ່ງຂໍ້ມູນ : ກົມອຸຕຸນິຍົມ ແລະ ອຸທິກກະສາດ, ກະຊວງ ຊັບພະຍາກອນທຳມະຊາດ ແລະ ສິ່ງແວດລ້ອມ

Source :Department of Meteorology and Hydrology, Ministry of Natural Resources and Environment

ຕາຕະລາງ 07  
ຈຳນວນຊົ່ວໂມງແສງແດດ ໃນແຕ່ລະປີ  
ຫົວໜ່ວຍ: ຊົ່ວໂມງ

Table 07  
Total Sunshine Direction by Year  
Unit : Hours

ສະຖານີອຸຕຸນິຍົມ Meteorology Station				
ປີ Year	ຫຼວງພະບາງ Luangprabang	ນຄ. ວຽງຈັນ Vientiane. Capital	ສະຫວັນນະເຂດ Savannakhet	ປາກເຊ Pakse
1980	1 776.2	-	2 334.6	2 626.8
1985	1 817.9	2 378.9	2 378.9	1 176.7
1990	1 658.0	1 623.0	-	-
1995	2 155.4	2 298.4	-	2 448.6
1996	1 994.0	2 793.0	2 356.0	2 423.0
1997	2 013.5	2 567.7	2 449.5	2 615.1
1998	2 178.6	2 503.0	2 522.8	2 565.8
1999	1 871.5	2 028.6	1 989.6	2 096.2
2000	2 020.1	2 358.4	2 233.4	2 342.9
2001	1 866.0	2 359.9	2 269.0	2 461.0
2002	1 686.0	2 344.0	2 359.0	2 476.0
2003	2 361.0	2 787.0	2 572.0	2 466.0
2004	1 771.5	2 371.2	2 428.3	2 455.2
2005	1 723.2	2 278.1	2 105.5	2 240.9
2006	1 728.7	2 389.2	2 253.1	2 334.9
2007	2 104.1	2 511.0	2 281.6	2 465.9
2008	1 931.1	2 322.8	2 245.5	2 255.5
2009	2 141.8	2 630.7	2 245.5	2 340.7
2010	2 277.5	2 509.0	2 381.3	2 463.2
2011	1 920.3	2 343.8	2 118.9	2 165.3
2012	1 923.8	2 383.4	2 507.7	2 271.5

ແຫລ່ງຂໍ້ມູນ : ກົມອຸຕຸນິຍົມ ແລະ ອຸທິກກະສາດ, ກະຊວງ ຊັບພະຍາກອນທຳມະຊາດ ແລະ ສິ່ງແວດລ້ອມ

Source : Department of Meteorology and Hydrology, Ministry of Natural Resources and Environment

ຕາຕະລາງ 08  
 ປະລິມານນ້ຳຝົນໃນແຕ່ລະປີ  
 ຫົວໜ່ວຍ: ມມ

Table 08  
 Rainfall by Year  
 Unit : mm

ປີ Year	ສະຖານີອຸຕຸນິຍົມ Meteorology Station			
	ຫຼວງພະບາງ Luangprabang	ນຄ. ວຽງຈັນ Vientiane. Capital	ສະຫວັນນະເຂດ Savannakhet	ປາກເຊ Pakse
1980	1 559.5	2 291.4	1 635.6	1 524.5
1985	1 093.4	1 253.5	1 205.1	2 545.2
1990	1 641.6	1 552.1	1 713.5	1 704.0
1995	1 616.9	2 019.8	1 342.3	1 647.5
1996	1 601.0	1 756.0	1 938.0	2 193.0
1997	1 180.0	1 629.6	1 335.2	2 604.4
1998	1 163.7	1 477.4	1 080.4	1 733.5
1999	1 352.6	2 170.7	2 357.1	2 446.6
2000	1 486.7	1 499.8	1 557.8	2 598.4
2001	1 795.0	1 659.0	1 919.9	2 348.6
2002	1 601.8	1 846.7	1 982.0	2 478.0
2003	1 399.0	1 481.0	1 492.3	2 029.1
2004	1 472.7	1 629.6	396.7	1 977.9
2005	1 435.0	1 667.8	1 768.2	1 956.1
2006	1 205.6	1 930.3	1 398.7	2 694.5
2007	1 295.0	1 667.5	1 444.7	1 967.5
2008	1 708.7	2 201.6	1 565.7	1 907.6
2009	1 259.4	1 482.8	1 565.7	2 209.6
2010	1 368.6	1 794.2	1 658.9	1 464.3
2011	2 233.5	2 202.4	1 717.9	2 182.5
2012	1 259.4	1 735.6	1 034.9	1 607.4

ແຫຼ່ງຂໍ້ມູນ : ກົມອຸຕຸນິຍົມ ແລະ ອຸທິກກະສາດ, ກະຊວງ ຊັບພະຍາກອນທຳມະຊາດ ແລະ ສິ່ງແວດລ້ອມ

Source : Department of Meteorology and Hydrology, Ministry of Natural Resources and Environment

ຕາຕະລາງ 09

ເກນປົກກະຕິ ຂໍ້ມູນອຸຕຸນິຍົມ ປີ 2012

ສະຖານີ: ນະຄອນຫລວງວຽງຈັນ

Table 09

Normal Meteorology 2012

Station: Vientiane Capital

ເຄື່ອງໝາຍ Symbol	ມັງກອນ Jan	ກຸມພາ Feb	ມີນາ Mar	ເມສາ Apr	ພຶດສະພາ May	ມິຖຸນາ Jun	ກໍລະກົດ Jul	ສິງຫາ Aug	ກັນຍາ Sep	ຕຸລາ Oct	ພະຈິກ Nov	ທັນວາ Dec	ຫມົດປີ Annual
Tx	28.9	31.3	32.3	34.4	33.4	32.6	31.3	31.3	32.5	33	32.8	30.8	32
Tn	19.5	20.7	22.8	24.6	25.2	25.8	25.3	25.3	25.3	24.5	24	21.1	23.7
(Tx+Tn)/2	24.2	26	27.6	29.5	29.3	29.2	28.3	28.3	28.9	28.7	28.4	26	27.9
Ux	89.3	87	86.1	86.8	92.2	90.5	92.9	94.2	93.4	89.5	89.8	87.6	90
Un	54.5	51.2	50.7	53.1	61.7	63.3	67.2	67.5	62.1	56.6	55.6	52.8	58
(Ux+Un)/2	72	69	68	70	77	77	80	81	78	73	73	70	74
R	14.2	23.2	102.4	97.6	408	195.9	298	321.9	210.4	21.7	40.1	2.2	1 735.6
Sun	200.4	231.4	215.2	229.9	187.1	129.4	121.3	126.8	195.1	253.2	240.8	252.8	2 383.4

ແຫລ່ງຂໍ້ມູນ : ກົມອຸຕຸນິຍົມ ແລະ ອຸທິກກະສາດ, ກະຊວງ ຊັບພະຍາກອນທຳມະຊາດ ແລະ ສິ່ງແວດລ້ອມ

Source : Department of Meteorology and Hydrology, Ministry of Natural Resources and Environment

ໝາຍເຫດ:

(Tx+Tn)/2= ອຸນຫະພູມອາກາດ ສະເລ່ຍ, ຫົວໜ່ວຍ ອົງສາເຊ

Tx = ອຸນຫະພູມອາກາດສະເລ່ຍສູງສຸດ, ຫົວໜ່ວຍ ອົງສາເຊ

Tn = ອຸນຫະພູມອາກາດ ສະເລ່ຍ ຕໍ່າສຸດ, ຫົວໜ່ວຍ ອົງສາເຊ

(Ux+Un)/2 = ຄວາມຊຸ່ມຊື່ນຂອງອາກາດສະເລ່ຍ, ຫົວໜ່ວຍ ເປີເຊັນ

Ux = ຄວາມຊຸ່ມຊື່ນອາກາດ ສະເລ່ຍ ສູງສຸດ, ຫົວໜ່ວຍ ເປີເຊັນ

Un = ຄວາມຊຸ່ມຊື່ນອາກາດ ສະເລ່ຍ ຕໍ່າສຸດ, ຫົວໜ່ວຍ ເປີເຊັນ

R = ປະລິມານນໍ້າຝົນ ລວມ, ຫົວໜ່ວຍ ມິລີແມັດ

Sun= ຈຳນວນຊົ່ວໂມງແສງແດດລວມ, ຫົວໜ່ວຍ ຊົ່ວໂມງ

Remark :

(Tx+Tn)/2= Mean temperature in °c

Tx = Mean maximum temperature in °c

Tn = Mean minimum temperature in °c

(Ux+Un)/2 = Mean humidity of air in %

Ux = Mean maximum humidity of air in %

Un = Mean minimum humidity of air in %

R = Total rainfall in mm

Sun = Total sunshine duration in hours



ຕາຕະລາງ 10

ເກນປົກກະຕິ ຂໍ້ມູນອຸຕຸນິຍົມ ປີ 2012

ສະຖານີ: ຫຼວງພະບາງ

Table 10

Normal Meteorology 2012

Station: Luangprabang

ເຄື່ອງໝາຍ Symbol	ມັງກອນ Jan	ກຸມພາ Feb	ມີນາ Mar	ເມສາ Apr	ພຶດສະພາ May	ມິຖຸນາ Jun	ກໍລະກົດ Jul	ສິງຫາ Aug	ກັນຍາ Sep	ຕຸລາ Oct	ພະຈິກ Nov	ທັນວາ Dec	ຫມົດປີ Annual
Tx	29.8	33.9	34.6	35.9	34.2	33.3	31.6	32.2	33.1	33.3	31.9	29.5	32.8
Tn	16	16.6	18.7	21.7	23.5	24.2	23.9	23.8	23.4	21.6	21.3	17.9	21.1
(Tx+Tn)/2	22.9	25.3	26.6	28.8	28.9	28.8	27.7	28	28.2	27.5	26.6	23.7	26.9
Ux	95.5	95.8	94	94.1	95.7	95.6	96.4	96.4	96	96.3	96.6	96.7	96
Un	45	35	35.2	39.7	56.7	59.9	67.9	65.2	59.5	53.2	58.8	55.8	53
(Ux+Un)/2	70	65	65	67	76	78	82	81	78	75	78	76	74
R	10.8	...	27.7	174.7	226.3	321.5	306	337	106.8	102.5	118.3	1.4	1733.0
Sun	183.4	185.5	138	218.8	160.9	113	102.3	122.9	156.5	220.1	144.5	177.9	1923.8

ແຫລ່ງຂໍ້ມູນ : ກົມອຸຕຸນິຍົມ ແລະ ອຸທິກກະສາດ, ກະຊວງ ຊັບພະຍາກອນທຳມະຊາດ ແລະ ສິ່ງແວດລ້ອມ

Source : Department of Meteorology and Hydrology, Ministry of Natural Resources and Environment

ໝາຍເຫດ:

(Tx+Tn)/2= ອຸນຫະພູມອາກາດ ສະເລ່ຍ, ຫົວໜ່ວຍ ອົງສາເຊ

Tx = ອຸນຫະພູມອາກາດສະເລ່ຍສູງສຸດ, ຫົວໜ່ວຍ ອົງສາເຊ

Tn = ອຸນຫະພູມອາກາດ ສະເລ່ຍ ຕໍ່າສຸດ, ຫົວໜ່ວຍ ອົງສາເຊ

(Ux+Un)/2 = ຄວາມຊຸ່ມຊື່ນຂອງອາກາດສະເລ່ຍ, ຫົວໜ່ວຍ ເປີເຊັນ

Ux = ຄວາມຊຸ່ມຊື່ນອາກາດ ສະເລ່ຍ ສູງສຸດ, ຫົວໜ່ວຍ ເປີເຊັນ

Un = ຄວາມຊຸ່ມຊື່ນອາກາດ ສະເລ່ຍ ຕໍ່າສຸດ, ຫົວໜ່ວຍ ເປີເຊັນ

R = ປະລິມານນ້ຳຝົນ ລວມ, ຫົວໜ່ວຍ ມິລີແມັດ

Sun= ຈຳນວນຊົ່ວໂມງແສງແດດລວມ, ຫົວໜ່ວຍ ຊົ່ວໂມງ

Remark :

(Tx+Tn)/2= Mean temperature in °c

Tx = Mean maximum temperature in °c

Tn = Mean minimum temperature in °c

(Ux+Un)/2 = Mean humidity of air in %

Ux = Mean maximum humidity of air in %

Un = Mean minimum humidity of air in %

R = Total rainfall in mm

Sun = Total sunshine duration in hours

ຕາຕະລາງ 11

ເກນປົກກະຕິ ຂໍ້ມູນອຸຕຸນິຍົມ ປີ 2012

ສະຖານີ: ສະຫວັນນະເຂດ

Table 11

Normal Meteorology 2012

Station: Savannakhet

ເຄື່ອງໝາຍ Symbol	ມັງກອນ Jan	ກຸມພາ Feb	ມີນາ Mar	ເມສາ Apr	ພຶດສະພາ May	ມິຖຸນາ Jun	ກໍລະກົດ Jul	ສິງຫາ Aug	ກັນຍາ Sep	ຕຸລາ Oct	ພະຈິກ Nov	ທັນວາ Dec	ຫມົດປີ Annual
Tx	28.8	32.6	33.2	33.8	33.3	31.5	31.3	30.8	31.6	32.1	33.1	31.8	32
Tn	16.3	17	20.6	23.2	24.8	25.2	24.7	24.3	24.3	21.9	22.3	18.9	21.9
(Tx+Tn)/2	22.5	24.8	26.9	28.5	29	28.3	28	27.6	28	27	27.7	25.3	27
Ux	93.3	93.6	91.3	92	93	92.5	93.5	94.9	95.8	95	94.5	94.5	94
Un	51.2	42.1	51	53.9	61.5	68.8	69.3	71.7	66.6	53.1	50.5	44.4	57
(Ux+Un)/2	72	68	71	73	77	81	81	83	81	74	72	69	75
R	8.4	0.9	51.2	76	203.1	202.6	153.5	223.3	74.4	32.7	8.8	...	1034.9
Sun	219.5	262.4	239.3	200.8	208.7	125.1	149.6	110	190.6	259.4	259.7	282.6	2507.7

ແຫລ່ງຂໍ້ມູນ : ກົມອຸຕຸນິຍົມ ແລະ ອຸທິກກະສາດ, ກະຊວງ ຊັບພະຍາກອນທຳມະຊາດ ແລະ ສິ່ງແວດລ້ອມ

Source : Department of Meteorology and Hydrology, Ministry of Natural Resources and Environment

ໝາຍເຫດ:

(Tx+Tn)/2= ອຸນຫະພູມອາກາດ ສະເລ່ຍ, ຫົວໜ່ວຍ ອົງສາເຊ

Tx = ອຸນຫະພູມອາກາດສະເລ່ຍສູງສຸດ, ຫົວໜ່ວຍ ອົງສາເຊ

Tn = ອຸນຫະພູມອາກາດ ສະເລ່ຍ ຕໍ່າສຸດ, ຫົວໜ່ວຍ ອົງສາເຊ

(Ux+Un)/2 = ຄວາມຊຸ່ມຊື່ນຂອງອາກາດສະເລ່ຍ, ຫົວໜ່ວຍ ເປີເຊັນ

Ux = ຄວາມຊຸ່ມຊື່ນອາກາດ ສະເລ່ຍ ສູງສຸດ, ຫົວໜ່ວຍ ເປີເຊັນ

Un = ຄວາມຊຸ່ມຊື່ນອາກາດ ສະເລ່ຍ ຕໍ່າສຸດ, ຫົວໜ່ວຍ ເປີເຊັນ

R = ປະລິມານນ້ຳຝົນ ລວມ, ຫົວໜ່ວຍ ມິລີແມັດ

Sun= ຈຳນວນຊົ່ວໂມງແສງແດດລວມ, ຫົວໜ່ວຍ ຊົ່ວໂມງ

Remark :

(Tx+Tn)/2= Mean temperature in °c

Tx = Mean maximum temperature in °c

Tn = Mean minimum temperature in °c

(Ux+Un)/2 = Mean humidity of air in %

Ux = Mean maximum humidity of air in %

Un = Mean minimum humidity of air in %

R = Total rainfall in mm

Sun = Total sunshine duration in hours

ຕາຕະລາງ 12

ເກນປົກກະຕິ ຂໍ້ມູນອຸຕຸນິຍົມ ປີ 2012

ສະຖານີ: ປາກເຊ

Table 12

Normal Meteorology 2012

Station: Pakse

ເຄື່ອງໝາຍ Symbol	ມັງກອນ Jan	ກຸມພາ Feb	ມີນາ Mar	ເມສາ Apr	ພຶດສະພາ May	ມິຖຸນາ Jun	ກໍລະກົດ Jul	ສິງຫາ Aug	ກັນຍາ Sep	ຕຸລາ Oct	ພະຈິກ Nov	ທັນວາ Dec	ຫມົດປີ Annual
Tx	32.3	34.5	34.9	34.8	33.4	31.4	30.9	31.1	31.3	32.8	34.4	34.1	33
Tn	20.5	22	24	25.4	25.5	25.3	24.7	24.5	24.1	23.3	23.6	20.9	23.6
(Tx+Tn)/2	26.4	28.2	29.5	30.1	29.4	28.3	27.8	27.8	27.7	28.1	29	27.5	28.3
Ux	82.8	77.3	77.6	82.1	89.4	91.1	93.4	93.9	94.8	90.6	89.2	85	87
Un	44.3	38.6	42.9	49	58.6	68.4	70.3	69.1	69.3	57	49.1	41.5	55
(Ux+Un)/2	64	58	60	66	74	80	82	82	82	74	69	63	71
R	43.7	...	32.2	80.8	221.1	208.6	285.7	288.4	423.4	14.3	9.2	...	1607.4
Sun	236.5	250.1	218.5	209.1	200.1	44.4	94.8	114.2	145.8	225.1	259.3	273.6	2271.5

ແຫລ່ງຂໍ້ມູນ : ກົມອຸຕຸນິຍົມ ແລະ ອຸທິກກະສາດ, ກະຊວງ ຊັບພະຍາກອນທຳມະຊາດ ແລະ ສິ່ງແວດລ້ອມ

Source : Department of Meteorology and Hydrology, Ministry of Natural Resources and Environment

ໝາຍເຫດ:

(Tx+Tn)/2= ອຸນຫະພູມອາກາດ ສະເລ່ຍ, ຫົວໜ່ວຍ ອົງສາເຊ

Tx = ອຸນຫະພູມອາກາດສະເລ່ຍສູງສຸດ, ຫົວໜ່ວຍ ອົງສາເຊ

Tn = ອຸນຫະພູມອາກາດ ສະເລ່ຍ ຕໍ່າສຸດ, ຫົວໜ່ວຍ ອົງສາເຊ

(Ux+Un)/2 = ຄວາມຊຸ່ມຊື່ນຂອງອາກາດສະເລ່ຍ, ຫົວໜ່ວຍ ເປີເຊັນ

Ux = ຄວາມຊຸ່ມຊື່ນອາກາດ ສະເລ່ຍ ສູງສຸດ, ຫົວໜ່ວຍ ເປີເຊັນ

Un = ຄວາມຊຸ່ມຊື່ນອາກາດ ສະເລ່ຍ ຕໍ່າສຸດ, ຫົວໜ່ວຍ ເປີເຊັນ

R = ປະລິມານນ້ຳຝົນ ລວມ, ຫົວໜ່ວຍ ມິລີແມັດ

Sun= ຈຳນວນຊົ່ວໂມງແສງແດດລວມ, ຫົວໜ່ວຍ ຊົ່ວໂມງ

Remark :

(Tx+Tn)/2= Mean temperature in °c

Tx = Mean maximum temperature in °c

Tn = Mean minimum temperature in °c

(Ux+Un)/2 = Mean humidity of air in %

Ux = Mean maximum humidity of air in %

Un = Mean minimum humidity of air in %

R = Total rainfall in mm

Sun = Total sunshine duration in hours

ການປຶກສາ  
**ADMINISTRATIVE**

ລ/ດ Serial No.	ລະຫັດ/ Codes	ຊື່ນະຄອນຫລວງ, ແຂວງ ແລະ ເມືອງ	Vientiane Capital, Provinces and Districts Name
1	01	ນະຄອນຫລວງວຽງຈັນ	Vientiane Capital
	01 01	ເມືອງ ຈັນທະບູລີ	Chanthabuly district
	01 02	ເມືອງ ສີໂຄດຕະບອງ	Sikhottabong district
	01 03	ເມືອງ ໄຊເສດຖາ	Xaysetha district
	01 04	ເມືອງ ສີສັດຕະນາກ	Sisattanak district
	01 05	ເມືອງ ນາຊາຍທອງ	Naxaithong district
	01 06	ເມືອງ ໄຊທານີ	Xaythany district
	01 07	ເມືອງ ຫາດຊາຍຟອງ	Hadxaifong district
	01 08	ເມືອງ ສັງທອງ	Sangthong district
	01 09	ເມືອງ ປາກງື່ມ	Parkngum district
2	02	ແຂວງ ຜົ້ງສາລີ	Phongsaly Province
	02 01	ເມືອງ ຜົ້ງສາລີ	Phongsaly district
	02 02	ເມືອງ ໃຫມ່	May district
	02 03	ເມືອງ ຂວາ	Khua district
	02 04	ເມືອງ ສຳພັນ	Samphanh district
	02 05	ເມືອງ ບຸນເຫນືອ	Boon neua district
	02 06	ເມືອງ ຍອດອູ	Nhot ou district
	02 07	ເມືອງ ບຸນໃຕ້	Boontai district
3	03	ແຂວງ ຫລວງນ້ຳທາ	Luangnamtha Province
	03 01	ເມືອງ ນ້ຳທາ	Namtha district
	03 02	ເມືອງ ສິງ	Sing district
	03 03	ເມືອງ ລອງ	Long district
	03 04	ເມືອງ ວຽງພູຄາ	Viengphoukha district
	03 05	ເມືອງ ນາແລ	Nalae district
4	04	ແຂວງ ອຸດົມໄຊ	Oudomxay Province
	04 01	ເມືອງ ໄຊ	Xay district
	04 02	ເມືອງ ຫລາ	La district
	04 03	ເມືອງ ຫມ້	Namor district
	04 04	ເມືອງ ງາ	Nga district
	04 05	ເມືອງ ແບ່ງ	Beng district
	04 06	ເມືອງ ຮຸນ	Hoon district
	04 07	ເມືອງ ປາກແບ່ງ	Pakbeng district
5	05	ແຂວງ ບໍ່ແກ້ວ	Bokeo Province
	05 01	ເມືອງ ຫ້ວຍຊາຍ	Huoixai district
	05 02	ເມືອງ ຕົ້ນເຜິ້ງ	Tonpheung district
	05 03	ເມືອງ ເມິງ	Meung district

ລ/ດ Serial No.	ລະຫັດ/ Codes	ຊື່ນະຄອນຫລວງ, ແຂວງ ແລະ ເມືອງ Vientiane Capital, Provinces and Districts Name
	05 04	ເມືອງ ຜາອຸດົມ Pha oudom district
	05 05	ເມືອງ ປາກທາ Paktha District
6	06	ແຂວງ ຫລວງພະບາງ Luangprabang Province
	06 01	ເມືອງ ຫລວງພະບາງ Luangprabang district
	06 02	ເມືອງ ຊຽງເງິນ Xieng ngeun district
	06 03	ເມືອງ ນານ Nan district
	06 04	ເມືອງ ປາກອູ Park ou district
	06 05	ເມືອງ ນໍ້າບາກ Nambak district
	06 06	ເມືອງ ງອຍ Ngoi district
	06 07	ເມືອງ ປາກແຊງ Pak xeng district
	06 08	ເມືອງ ໂພນໄຊ Phonxay district
	06 09	ເມືອງ ຈອມເພັດ Chomphet district
	06 10	ເມືອງ ວຽງຄໍາ Viengkham district
	06 11	ເມືອງ ພູຄູນ Phoukhoun district
	06 12	ເມືອງ ໂພນທອງ Phonthong district
7	07	ແຂວງ ຫົວພັນ Huaphanh Province
	07 01	ເມືອງ ຊໍາເຫນືອ Xamneua district
	07 02	ເມືອງ ຊຽງຄໍ້ Xiengkhor district
	07 03	ເມືອງ ວຽງທອງ Viengthong district
	07 04	ເມືອງ ວຽງໄຊ Viengxay district
	07 05	ເມືອງ ຫົວເມືອງ Huameuang district
	07 06	ເມືອງ ຊໍາໃຕ້ Xamtay district
	07 07	ເມືອງ ສີບເປົາ Sopbao district
	07 08	ເມືອງ ແອດ Add district
	07 09	ເມືອງ ກວັນ Kuan district
8	08	ແຂວງ ໄຊຍະບູລີ Xayabury Province
	08 01	ເມືອງ ໄຊຍະບູລີ Xayabury district
	08 02	ເມືອງ ຄອບ Khop district
	08 03	ເມືອງ ຫົງສາ Hongsa district
	08 04	ເມືອງ ເງິນ Ngeun district
	08 05	ເມືອງ ຊຽງຮ່ອນ Xienghone district
	08 06	ເມືອງ ພຽງ Phiang district
	08 07	ເມືອງ ປາກລາຍ Parklai district
	08 08	ເມືອງ ແກ່ນທ້າວ Kenethao district
	08 09	ເມືອງ ບໍ່ແຕນ Botene district
	08 10	ເມືອງ ຫົງມີໄຊ Thongmyxay district
	08 11	ເມືອງ ໄຊຊະຖານ Xaysathan district
9	09	ແຂວງ ຊຽງຂວາງ Xiengkhuang Province
	09 01	ເມືອງ ແປກ Pek district

( ຍັງມີຕໍ່/Continued )

ລ/ດ Serial No.	ລະຫັດ/ Codes	ຊື່ນະຄອນຫລວງ, ແຂວງ ແລະ ເມືອງ Vientiane Capital, Provinces and Districts Name
	09 02	ເມືອງ ຄໍາ Kham district
	09 03	ເມືອງ ຫນອງແຮດ Nonghed district
	09 04	ເມືອງ ຄູນ Khoune district
	09 05	ເມືອງ ຫມອກ Mork district
	09 06	ເມືອງ ພູກູດ Phookood district
	09 07	ເມືອງ ຜາໄຊ Phaxay district
	09 08	ເມືອງ ທ່າໂທມ Thathom district
10	10	ແຂວງ ວຽງຈັນ Vientiane Province
	10 01	ເມືອງ ໂພນໂຮງ Phonhong district
	10 02	ເມືອງ ທຸລະຄົມ Thoulakhom district
	10 03	ເມືອງ ແກ້ວອຸດົມ Keo oudom district
	10 04	ເມືອງ ກາສີ Kasy district
	10 05	ເມືອງ ວັງວຽງ Vangvieng district
	10 06	ເມືອງ ເຟືອງ Feuang district
	10 07	ເມືອງ ຊະນະຄາມ Xanakharm district
	10 08	ເມືອງ ແມດ Mad district
	10 09	ເມືອງ ວຽງຄໍາ Viengkham district
	10 10	ເມືອງ ຫິນເຫິບ Hinherb district
	10 11	ເມືອງ ຮົມ Hom district
	10 12	ເມືອງ ໄຊສົມບູນ Xaysomboon district
	11 13	ເມືອງ ໜົນ Muen district
11	11	ແຂວງ ບໍລິຄໍາໄຊ Borikhamxay Province
	11 01	ເມືອງ ປາກຊັນ Pakxane district
	11 02	ເມືອງ ທ່າພະບາດ Thaphabath district
	11 03	ເມືອງ ປາກກະດິງ Pakkading district
	11 04	ເມືອງ ບໍລິຄັນ Bolikhanh district
	11 05	ເມືອງ ຄໍາເກີດ Khamkeuth district
	11 06	ເມືອງ ວຽງທອງ Viengthong district
	11 07	ເມືອງ ໄຊຈໍາພອນ Xaychamphone district
12	12	ແຂວງ ຄໍາມ່ວນ Khammuane Province
	12 01	ເມືອງ ທ່າແຂກ Thakhek district
	12 02	ເມືອງ ມະຫາໄຊ Mahaxay district
	12 03	ເມືອງ ຫນອງບົກ Nongbok district
	12 04	ເມືອງ ຫິນບຸນ Hinboon district
	12 05	ເມືອງ ຍົມມະລາດ Nhommalath district
	12 06	ເມືອງ ບົວລະພາ Bualapha district
	12 07	ເມືອງ ນາກາຍ Nakai district
	12 08	ເມືອງ ເຊບັງໄຟ Xebangfay district

( ຍັງມີຕໍ່/Continued )

ລ/ດ Serial No.	ລະຫັດ/ Codes	ຊື່ນະຄອນຫລວງ, ແຂວງ ແລະ ເມືອງ	Vientiane Capital, Provinces and Districts Name
	12 09	ເມືອງ ໄຊບົວທອງ	Xaybuathong district
	12 10	ເມືອງ ຄູນຄຳ	Kounkham district
13	13	ແຂວງ ສະຫວັນນະເຂດ	Savannakhet Province
	13 01	ເມືອງ ໄກສອນ ພົມວິຫານ	Kaysone Phomvihane district
	13 02	ເມືອງ ອຸທຸມພອນ	Outhoomphone district
	13 03	ເມືອງ ອາດສະພັງທອງ	Atsaphangthong district
	13 04	ເມືອງ ພິນ	Phine district
	13 05	ເມືອງ ເຊໂປນ	Sepone district
	13 06	ເມືອງ ນອງ	Nong district
	13 07	ເມືອງ ທ່າປາງທອງ	Thapangthong district
	13 08	ເມືອງ ສອງຄອນ	Songkhone district
	13 09	ເມືອງ ຈຳພອນ	Champhone district
	13 10	ເມືອງ ຊິນບູລີ	Xonbuly district
	13 11	ເມືອງ ໄຊບູລີ	Xaybuly district
	13 12	ເມືອງ ວິລະບູລີ	Vilabuly district
	13 13	ເມືອງ ອາດສະພອນ	Atsaphone district
	13 14	ເມືອງ ໄຊພູທອງ	Xayphoothong district
	13 15	ເມືອງ ພະລານໄຊ	Phalanxay district
14	14	ແຂວງ ສາລະວັນ	Saravane Province
	14 01	ເມືອງ ສາລະວັນ	Saravane district
	14 02	ເມືອງ ຕາໂອ້ຍ	Ta oi district
	14 03	ເມືອງ ຕຸ້ມລານ	Toomlarn district
	14 04	ເມືອງ ນະຄອນເພັງ	Nakhonepheng district
	14 05	ເມືອງ ວາປີ	Vapy district
	14 06	ເມືອງ ຄົງເຊໂດນ	Khongxedone district
	14 07	ເມືອງ ເລົາງາມ	Lao ngarm district
	14 08	ເມືອງ ສະມ້ວຍ	Samuoi district
15	15	ແຂວງ ເຊກອງ	Sekong Province
	15 01	ເມືອງ ລະມາມ	Lamarm district
	15 02	ເມືອງ ກະລຶມ	Kaleum district
	15 03	ເມືອງ ດັກຈິງ	Dakcheung district
	15 04	ເມືອງ ທ່າແຕງ	Thateng district
16	16	ແຂວງ ຈຳປາສັກ	Champasack Province
	16 01	ເມືອງ ປາກເຊ	Pakse district
	16 02	ເມືອງ ຊະນະສິມບູນ	Sanasomboon district
	16 03	ເມືອງ ບາຈຽງຈະເລີນສຸກ	Bachiangchaleunsook district
	16 04	ເມືອງ ປາກຊ່ອງ	Paksxong district
	16 05	ເມືອງ ປະທຸມພອນ	Pathoomphone district

( ຍັງມີຕໍ່/Continued )



ລ/ດ Serial No.	ລະຫັດ/ Codes	ຊື່ນະຄອນຫລວງ, ແຂວງ ແລະ ເມືອງ Vientiane Capital, Provinces and Districts Name
	16 06	ເມືອງ ໂພນທອງ Phonthong district
	16 07	ເມືອງ ຈຳປາສັກ Champasack district
	16 08	ເມືອງ ສຸຂຸມາ Sukhuma district
	16 09	ເມືອງ ມຸນລະປະໂມກ Moonlapamok district
	16 10	ເມືອງ ໂຂງ Khong district
17	17	ແຂວງ ອັດຕະປື Attapeu Province
	17 01	ເມືອງ ໄຊເສດຖາ Xaysetha district
	17 02	ເມືອງ ສາມະຄີໄຊ Samakkhixay district
	17 03	ເມືອງ ສະຫນາມໄຊ Sanamxay district
	17 04	ເມືອງ ສານໄຊ Sanxay district
	17 05	ເມືອງ ພູວົງ Phouvong district

ໝາຍເຫດ: ທົ່ວປະເທດມີ 01 ນະຄອນຫວງ, 16 ແຂວງ ແລະ 145 ເມືອງ

Remark: Whole Country there are: 01 Capital, 16 Provinces and 145 Districts

ຕາຕະລາງ 14

ຈຳນວນເມືອງ , ບ້ານ ແລະ ຄົວເຮືອນ ແບ່ງຕາມ  
ແຂວງ  
ຫົວໜ່ວຍ: ຈຳນວນ

Table 14

Number of Districts , Villages and Households  
by Provinces  
Unit: Number

ລະຫັດ ຊື່ແຂວງ Code	Name of Provinces	ຈຳນວນເມືອງ		ຈຳນວນບ້ານ		ຈຳນວນຄົວເຮືອນ	
		No of district:		No of villages		No of households	
		2011	2012	2011*	2012	2011*	2012
ທົ່ວປະເທດ	<b>Whole country</b>	<b>145</b>	<b>145</b>	<b>8 640</b>	<b>8 600</b>	<b>1 136 376</b>	<b>1 144 526</b>
01 ນຄ. ວຽງຈັນ	Vientiane Capital	9	9	483	483	201 209	201 410
02 ຜົ້ງສາລີ	Phongsaly	7	7	540	540	31 118	30 446
03 ຫລວງນ້ຳທາ	Luangnamtha	5	5	364	363	30 058	30 378
04 ອຸດົມໄຊ	Oudomxay	7	7	474	476	47 781	49 071
05 ບໍ່ແກ້ວ	Bokeo	5	5	266	266	28 942	29 461
06 ຫລວງພະບາງ	Luangprabang	12	12	781	773	74 905	75 275
07 ຫົວພັນ	Huaphanh	9	9	720	720	46 138	46 138
08 ໄຊຍະບູລີ	Xayabury	11	11	446	435	69 805	70 280
09 ຊຽງຂວາງ	Xiengkhuang	8	8	517	520	42 006	43 191
10 ວຽງຈັນ	Vientiane	13	13	505	503	87 395	84 420
11 ບໍລິຄຳໄຊ	Borikhamxay	7	7	323	314	43 951	44 565
12 ຄຳມ່ວນ	Khammuane	10	10	581	580	72 481	72 764
13 ສະຫວັນນະເຂດ	Savannakhet	15	15	1 015	1 013	144 754	147 175
14 ສາລະວັນ	Saravane	8	8	605	595	61 211	62 929
15 ເຊກອງ	Sekong	4	4	229	226	16 796	16 878
16 ຈຳປາສັກ	Champasack	10	10	644	646	113 190	115 045
17 ອັດຕະປື	Attapeu	5	5	147	147	24 636	25 100

ແຫລ່ງຂໍ້ມູນ: ຂໍ້ມູນໄດ້ຈາກການລາຍງານຂອງແຂວງ, ສູນສະຖິຕິແຫ່ງຊາດ, ຜທ

Source : The data recorded from Provinces, LSB, MPI

ໝາຍເຫດ: " \*\* " ຂໍ້ມູນປັບປຸງໃໝ່

Remark: " \*\* " Revised data

ພົນລະເມືອງ ແລະ ປະຊາກອນສາດ  
POPULATION AND DEMOGRAPHY

ຕາຕະລາງ 15

ຄາດຄະເນພົນລະເມືອງ ແລະ ຄວາມໜາແໜ້ນ ໃນປີ 2012

Table 15

Population estimation and density in 2012

ລະຫັດ Code	ຊື່ແຂວງ Name of provinces	ເນື້ອທີ່ Area ( Km2)	ຈຳນວນພົນ/ No.Population		ຄວາມ ໜາແໜ້ນ/ຄົນ Density/person
			ລວມ Total	ຍິງ Female	
	ທົ່ວປະເທດ <b>Whole country</b>	<b>236 800</b>	<b>6 514 432</b>	<b>3 259 980</b>	<b>28</b>
01	ນຄ. ວຽງຈັນ Vientiane Capital	3 920	797,130	398,654	203
02	ຜົ້ງສາລີ Phongsaly	16 270	179,822	89,390	11
03	ຫລວງນ້ຳທາ Luangnamtha	9 325	171,967	86,548	18
04	ອຸດົມໄຊ Oudomxay	15 370	314,269	156,943	20
05	ບໍ່ແກ້ວ Bokeo	6 196	173,962	87,229	28
06	ຫລວງພະບາງ Luangprabang	16 875	463,485	231,232	27
07	ຫົວພັນ Huaphanh	16 500	333,762	165,336	20
08	ໄຊຍະບູລີ Xayabury	16 389	389,139	192,653	24
09	ຊຽງຂວາງ Xiengkhuang	16 358	282,769	139,978	17
10	ວຽງຈັນ Vientiane	22 554	506,881	249,362	22
11	ບໍລິຄຳໄຊ Borikhamxay	14 863	281,207	139,013	19
12	ຄຳມ່ວນ Khammuane	16 315	390,701	197,995	24
13	ສະຫວັນນະເຂດ Savannakhet	21 774	937,907	473,686	43
14	ສາລະວັນ Saravane	10 691	384,438	195,003	36
15	ເຊກອງ Sekong	7 665	103,326	52,046	13
16	ຈຳປາສັກ Champasack	15 415	670,122	337,110	43
17	ອັດຕະປື Attapeu	10 320	133,545	67,802	13

ແຫລ່ງຂໍ້ມູນ:ຕົວເລກຄາດຄະເນຈາກຜົນຂອງການສຳຫລວດພົນລະເມືອງ ແລະ ທີ່ຢູ່ອາໄສປີ 2005,ສູນສະຖິຕິແຫ່ງຊາດ, ຜທ.

Source : Figures are estimated from the Population and Housing Census 2005, LSB,MPI

ຕາຕະລາງ 16  
 ການແຈກຢາຍຂອງພົນລະເມືອງ ແບ່ງຕາມ  
 ເພດ ແລະ ຫມວດອາຍຸ ປີ 2012  
 ຫົວໜ່ວຍ: ພັນຄົນ

Table 16  
 Population Distribution, by Sex  
 and Age Group in 2012  
 Unit : Th. persons

ຫມວດອາຍຸ Age group	ຍິງ Female	%	ຊາຍ male	%	ລວມ Total	%
0-4	460,973	14.1	479,591	14.7	940,564	14.4
5-9	376,636	11.6	383,734	11.8	760,370	11.7
10-14	356,728	10.9	362,988	11.2	719,716	11.0
15-19	368,021	11.3	382,697	11.8	750,718	11.5
20-24	330,914	10.2	337,441	10.4	668,355	10.3
25-29	264,933	8.1	258,668	7.9	523,601	8.0
30-34	215,657	6.6	207,994	6.4	423,651	6.5
35-39	180,242	5.5	172,511	5.3	352,753	5.4
40-44	163,635	5.0	159,670	4.9	323,305	5.0
45-49	140,122	4.3	137,784	4.2	277,906	4.3
50-54	113,931	3.5	112,217	3.4	226,148	3.5
55-59	92,685	2.8	87,852	2.7	180,537	2.8
60-64	66,087	2.0	60,388	1.9	126,475	1.9
65-69	48,464	1.5	42,640	1.3	91,104	1.4
70-74	34,748	1.1	30,075	0.9	64,823	1.0
75+	46,204	1.4	38,202	1.2	84,406	1.3
ລວມ/ TOTAL	3,259,980	100	3,254,452	100	6,514,432	100

ແຫລ່ງຂໍ້ມູນ: ຕົວເລກຄາດຄະເນຈາກຜົນຂອງການສໍາຫລວດພົນລະເມືອງແລະທີ່ຢູ່ອາໄສປີ 2005, ສູນສະຖິຕິແຫ່ງຊາດ, ຜທ.

Source : Figures are estimated from the Population and Housing Census 2005, LSB, MPI

ຮູບທາດອາຍຸຂອງພົນລະເມືອງລາວ ປີ 2012

Lao Population Pyramid, 2012

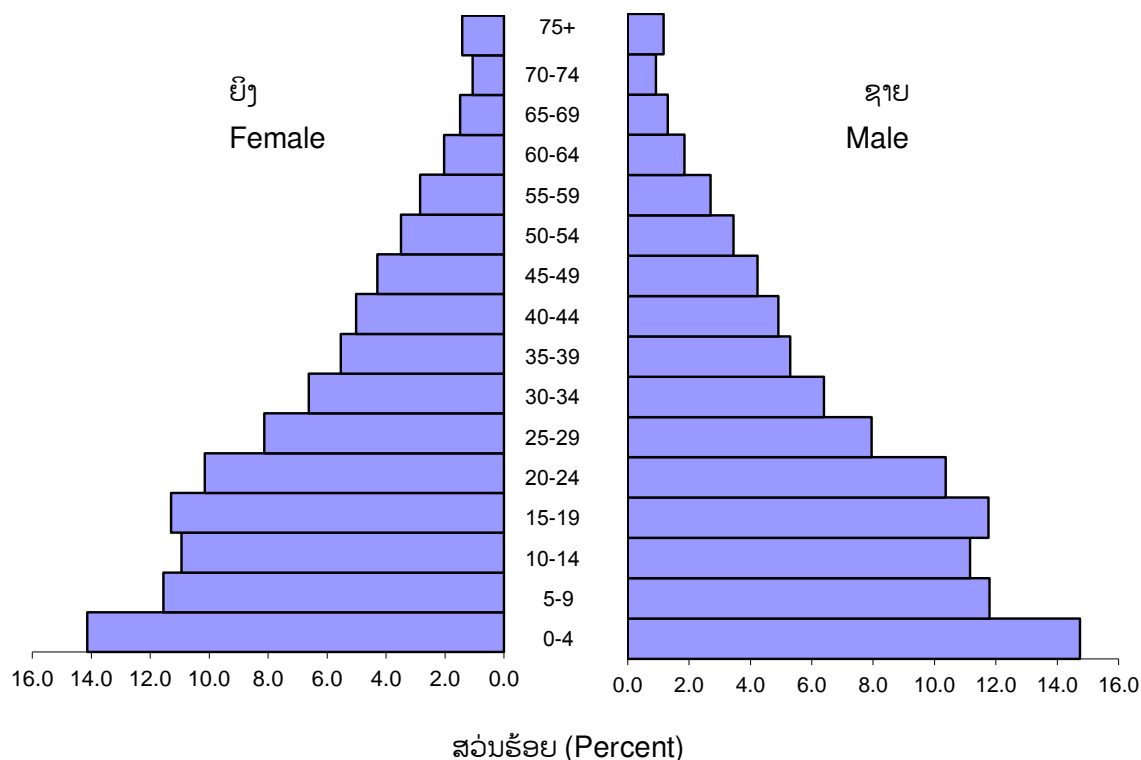

ຕາຕະລາງ 17  
 ຕົວເລກຄາດຄະເນບາງຕົວຊີ້ບອກ  
 ດ້ານປະຊາກອນຂອງ ສປປ ລາວ  
 ສຳລັບປີ 2011 ແລະ 2012  
 ຫົວໜ່ວຍ: ສ່ວນຮ້ອຍ

Table 17  
 Estimated figures on some demographic  
 indicators of Lao PDR for year  
 2011 and 2012  
 Unit : percent

ບາງຕົວຊີ້ບອກດ້ານປະຊາກອນ/ Some Demographic Indicators	2011*	2012*
ລວມທົ່ວປະເທດ:		
ອັດຕາການເກີດລວມ (Crude birth rate) ຕໍ່ 1000 ຄົນ/ per 1000 Prs	28	28.1
ອັດຕາການຕາຍລວມ (Crude death rate) ຕໍ່ 1000 ຄົນ/ per 1000 Prs	7.7	7.4
ອັດຕາການເພີ່ມແບບທຳມະຊາດ (RNI), (ສ່ວນຮ້ອຍ)/ Percent	2.1	2.1
ອັດຕາການຈະເລີນພັນລວມ (Total fertility rate) ຕໍ່ແມ່ຍິງ 1 ຄົນ/ Per 1 woman	3.5	3.4
ອາຍຸຍືນສະເລ່ຍ (Life expectancy at birth)	65.4	66.1
ອັດຕາການຕາຍຂອງເດັກອ່ອນຕໍ່າກວ່າ 1 ປີ (Infant mortality rate) ຕໍ່ 1000 ຄົນ	54.1	51.5
ເດັກທີ່ເກີດມີຊີວິດ/ Per 1000 of life birth		
ອັດຕາການຕາຍຂອງເດັກຕໍ່າກວ່າ 5 ປີ (U5MR) ຕໍ່ 1000 ຄົນ ເດັກທີ່ເກີດມີຊີວິດ/ Per 1000 of life birth	72.4	68.4

ໝາຍເຫດ: " \* " ຕົວເລກຄາດຄະເນ

Remark: " \* " Estimated figure

ແຫລ່ງຂໍ້ມູນ: ຕົວເລກຄາດຄະເນຈາກຜົນຂອງການສຳຫລວດພົນລະເມືອງ ແລະ ທີ່ຢູ່ອາໄສປີ 2005, ສູນສະຖິຕິແຫ່ງຊາດ, ຜທ.

Source : Figures are estimated from the Population and Housing Census 2005, LSB, MPI

**ແຮງງານ ແລະ ການຈ້າງງານ**  
**LABOUR AND EMPLOYMENT**

ຕາຕະລາງ 18  
 ບາງຂໍ້ມູນດ້ານແຮງງານປີ 2011-2012  
 ຫົວໜ່ວຍ: ຄົນ

Table 18  
 Some Data for Labour and Employment, 2011-2012  
 Unit : persons

ລຳດັບ	ລາຍການ	Items	2011	2012
1	ຄວາມຕ້ອງການຕະຫຼາດແຮງງານ	Demand labour market	71 229	49 229
	ຄວາມຕ້ອງການຢູ່ພາຍໃນປະເທດ	Demand general	39 118	18 354
	ຄວາມຕ້ອງການຢູ່ຕ່າງປະເທດ	Demand for work in abroad	32 111	30 875
2	ການສະຫມັກງານ	Apply for job	7 464	15 944
	ຜູ້ສະຫມັກງານພາຍໃນປະເທດທົ່ວໄປ	General applicants		
3	ການສະໜອງງານ	Placement	56 660	57 480
	ຜູ້ສະໜອງງານພາຍໃນປະເທດທົ່ວໄປ	General applicants	23 072	50 066
	ແຮງງານລາວໄປເຮັດວຽກຢູ່ຕ່າງປະເທດ	Labour supply to work in abro	33 588	7 414
4	ແຮງງານພາຍໃນຂົງເຂດອຸດສາຫະກຳ ແລະ ຫັດຖະກຳ	Labour in industry and handicraft area	37 755	...
5	ແຮງງານຕ່າງປະເທດທີ່ມາເຮັດວຽກໃນລາວ	Foreign labour	21 413	20 942
	ແຮງງານຈີນ	Chiness Labour	...	10 542
	ແຮງງານຫວຽດນາມ	Vietnamese Labour	...	4 246
	ແຮງງານໄທ	Thai Labour	...	3 228
	ແຮງງານປະເທດອື່ນໆ	Other Labour	...	2 926
6	ແຮງງານຕ່າງປະເທດແຍກຕາມຂະແໜງການ	Foreign labour by Sector	...	20 942
	ກະສິກຳ	Agriculture	...	1 768
	ອຸດສາຫະກຳ	Industries	...	12 441
	ບໍລິການ	Service	...	6 733

ແຫຼ່ງຂໍ້ມູນ: ກະຊວງແຮງງານ ແລະ ສະຫວັດດີການສັງຄົມ

Source: Ministry of Labour and Social Welfare



ລວມຍອດຜະລິດຕະພັນພາຍໃນ  
GROSS DOMESTIC PRODUCT

ຕາຕະລາງ 19

Table 19

ຕົວເລກລວມຍອດຜະລິດຕະພັນພາຍໃນ

Gross domestic products (GDP)

ແບ່ງຕາມກິດຈະກຳຕົ້ນຕໍ, ລາຄາໃນປີ

by activity at current price

(ລ້ານກີບ)

( mill. Kip)

ຂະແໜງການ	Sector	ປັບປຸງຄືນ	ຄາດຄະເນເບື້ອງຕົ້ນ
		( Revised) 2011	(Primary Estimated) 2012
<b>ກະສິກຳ</b>	<b>Agriculture</b>	<b>17 628 847</b>	<b>18 929 362</b>
ການປູກຝັງ, ລ້ຽງສັດ	Crops, animal raising, and hunting	14 263 735	15 570 883
ປ່າໄມ້	Forestry	1 337 819	1 166 110
ການປະມົງ	Fishing	2 027 293	2 192 368
<b>ອຸດສາຫະກຳ</b>	<b>Industry</b>	<b>19 781 187</b>	<b>22 677 289</b>
ບໍ່ແຮ່ ແລະ ການຂຸດຄົ້ນ	Mining and quarrying	6 833 713	7 285 994
ອຸດສາຫະກຳປຸງແຕ່ງ	Manufacturing	6 246 070	7 456 422
ອຸດສາຫະກຳໄຟຟ້າ ແລະ ນໍ້າປະປາ	Electricity and water	2 851 839	3 048 872
ການກໍ່ສ້າງ	Construction	3 849 565	4 886 000
<b>ການບໍລິການ</b>	<b>Services</b>	<b>23 571 010</b>	<b>26 992 379</b>
ການຄ້າ ຂາຍຍົກ ຂາຍຍ່ອຍ ແລະ ສ້ອມແປງ	Wholesale and retail trade, repairs	12 085 040	13 883 535
ໂຮງແຮມ ແລະ ຮ້ານອາຫານ	Hotels and restaurants	439 456	512 864
ການຂົນສົ່ງ, ສາງ, ໄປສະນີ ແລະ ໂທລະຄົມມະນາຄົມ	Transport, post and communication	2 928 779	3 165 475
ການບໍລິການດ້ານການເງິນ	Financial intermediation	2 242 097	2 616 897
ການເຊົ່າຊື້ ແລະ ການບໍລິການທຸລະກິດ	Real estate and business services	1 885 507	2 123 488
ການບໍລິການມວນຊົນ, ສັງຄົມ ແລະ ສ່ວນບຸກຄົນ	Community, social and personal services	1 026 421	1 123 859
ການວ່າຈ້າງພາຍໃນຄົວເຮືອນ	Private households with employed persons	406 885	447 484
ການບໍລິການພາກລັດ	Producers of government services	4 482 721	5 342 895
ສື່ກາງການບໍລິການດ້ານການເງິນ ວັດແທກທາງອ້ອມ	Financial intermediation services indirectly measured	-1 925 897	-2 224 119
<b>ລວມຍອດມູນຄ່າເພີ່ມທັງໝົດທຸກຂະແໜງການ</b>	<b>All industries at basic prices</b>	<b>60 981 044</b>	<b>68 599 029</b>
ພາສີ ອາກອນຜະລິດຕະພັນ ແລະ ພາສີຂາເຂົ້າ, ສຸດທິ	Taxes on products and Import duties, net	3 746 015	4 128 424
<b>ລວມຍອດຜະລິດຕະພັນພາຍໃນ ລາຄາຕະຫລາດ</b>	<b>GDP at market prices</b>	<b>64 727 060</b>	<b>72 727 453</b>

ແຫລ່ງຂໍ້ມູນ: ກົມສະຖິຕິເສດຖະກິດ, ສູນສະຖິຕິແຫ່ງຊາດ, ຜທ

Source: Department of Economic Statistics, Lao Statistics Bureau, MPI

ຕາຕະລາງ 20  
 ຕົວເລກລວມຍອດຜະລິດຕະພັນພາຍໃນ  
 ແບ່ງຕາມກິດຈະກຳຕົ້ນຕໍ, ລາຄາຄົງທີ່ປີ 2002  
 (ລ້ານກີບ)

Table 20  
 Gross domestic products (GDP)  
 by activity at constant price 2002  
 ( mill. Kip)

ຂະແໜງການ	Sector	ຄາດຄະເນເບື້ອງຕົ້ນ	
		ປັບປຸງຄືນ ( Revised ) 2011	( Primary Estimated ) 2012
<b>ກະສິກຳ</b>	<b>Agriculture</b>	<b>9 566 567</b>	<b>9 879 537</b>
ການປູກຝັງ, ລ້ຽງສັດ ປ່າໄມ້	Crops, animal raising, and hunting Forestry	7 720 842 729 249	8 121 285 586 634
ການປະມົງ	Fishing	1 116 476	1 171 619
<b>ອຸດສາຫະກຳ</b>	<b>Industry</b>	<b>9 345 243</b>	<b>10 411 102</b>
ບໍ່ແຮ່ ແລະ ການຂຸດຄົ້ນ	Mining and quarrying	2 371 136	2 563 186
ອຸດສາຫະກຳປຸງແຕ່ງ	Manufacturing	3 261 149	3 735 277
ອຸດສາຫະກຳໄຟຟ້າ ແລະ ນໍ້າປະປາ	Electricity and water	1 646 978	1 651 023
ການກໍ່ສ້າງ	Construction	2 065 980	2 461 615
<b>ການບໍລິການ</b>	<b>Services</b>	<b>12 959 834</b>	<b>14 155 798</b>
ການຄ້າ ຂາຍຍົກ ຂາຍຍ່ອຍ ແລະ ສ້ອມແປງ	Wholesale and retail trade, repairs	6 575 516	7 255 827
ໂຮງແຮມ ແລະ ຮ້ານອາຫານ	Hotels and restaurants	243 023	263 313
ການຂົນສົ່ງ, ສາງ, ໄປສະນີ ແລະ ໂທລະ ຄົມມະນາຄົມ	Transport, post and communication	1 628 131	1 730 262
ການບໍລິການດ້ານການເງິນ	Financial intermediation	1 206 685	1 350 603
ການເຊົ່າຊື້ ແລະ ການບໍລິການທຸລະກິດ	Real estate and business services	1 015 785	1 097 048
ການບໍລິການມວນຊົນ, ສັງຄົມ ແລະ ສ່ວນບຸກຄົນ	Community, social and personal services	568 312	596 727
ການວ່າຈ້າງພາຍໃນຄົວເຮືອນ	Private households with employed persons	231 233	244 274
ການບໍລິການພາກລັດ	Producers of government services	2 528 694	2 766 779
ສື່ກາງການບໍລິການດ້ານການເງິນ	Financial intermediation services		
ວັດແທກທາງອ້ອມ	indirectly measured	-1 037 544	-1 149 036
<b>ລວມຍອດມູນຄ່າເພີ່ມທັງໝົດທຸກຂະແໜງການ</b>	<b>All industries at basic prices</b>	<b>31 871 644</b>	<b>34 446 438</b>
ພາສີ ອາກອນຜະລິດຕະພັນ ແລະ ພາສີຂາເຂົ້າ, ສຸດທິ	Taxes on products and Import duties, net	2 162 092	2 285 023
<b>ລວມຍອດຜະລິດຕະພັນພາຍໃນ ລາຄາຕະຫລາດ</b>	<b>GDP at market prices</b>	<b>34 033 737</b>	<b>36 731 460</b>

ແຫລ່ງຂໍ້ມູນ: ກົມສະຖິຕິເສດຖະກິດ, ສູນສະຖິຕິແຫ່ງຊາດ, ຜທ

Source: Department of Economic Statistics, Lao Statistics Bureau, MPI

ຕາຕະລາງ 21  
ອັດຕາເພີ່ມ ຂອງເລກລວມຍອດຜະລິດຕະພັນພາຍ  
ຕາມລາຄາຄົງທີ່ປີ 2002. (ສ່ວນຮ້ອຍ)

Table 21  
Growth rate of Gross Domestic Products (GDP) by  
Industrial. Origin at Constant Price 2002. (Percent)

ຂະແໜງການ	Sector	ປັບປຸງຄືນ	ຄາດຄະເນເບື້ອງຕົ້ນ
		( Revised)	(Primary Estimated)
		2011	2012
<b>ກະສິກໍາ</b>	<b>Agriculture</b>	<b>2.7</b>	<b>3.3</b>
ການປູກຝັງ, ລ້ຽງສັດ	Crops, animal raising, and hunting	4.9	5.2
ປ່າໄມ້	Forestry	-18.8	-19.6
ການປະເມີງ	Fishing	5.1	4.9
<b>ອຸດສາຫະກໍາ</b>	<b>Industry</b>	<b>14.6</b>	<b>11.4</b>
ບໍ່ແຮ່ ແລະ ການຂຸດຄົ້ນ	Mining and quarrying	5.2	8.1
ອຸດສາຫະກໍາປຸງແຕ່ງ	Manufacturing	9.7	14.5
ອຸດສາຫະກໍາໄຟຟ້າ ແລະ ນໍ້າປະປາ	Electricity and water	29.5	0.2
ການກໍ່ສ້າງ	Construction	24.8	19.2
<b>ການບໍລິການ</b>	<b>Services</b>	<b>8.1</b>	<b>9.2</b>
ການຄ້າ ຂາຍຍົກ ຂາຍຍ່ອຍ ແລະ ສ້ອມແປງ	Wholesale and retail trade, repairs	8.7	10.3
ໂຮງແຮມ ແລະ ຮ້ານອາຫານ	Hotels and restaurants	13.8	8.3
ການຂົນສົ່ງ, ສາງ, ໄປສະນີ ແລະ ໂທລະຄົມມະນາຄົມ	Transport, post and communication	8.5	6.3
ການບໍລິການດ້ານການເງິນ	Financial intermediation	12.3	11.9
ການເຊົ່າຊື້ ແລະ ການບໍລິການທຸລະກິດ	Real estate and business services	8.0	8.0
ການບໍລິການມວນຊົນ, ສັງຄົມ ແລະ ສ່ວນບຸກຄົນ	Community, social and personal services	7.5	5.0
ການວ່າຈ້າງພາຍໃນຄົວເຮືອນ	Private households with employed persons	5.3	5.6
ການບໍລິການພາກລັດ	Producers of government services	5.9	9.4
ສື່ກາງການບໍລິການດ້ານການເງິນ ວັດແທກທາງອ້ອມ	Financial intermediation services indirectly measured	12.4	10.7
<b>ລວມຍອດມູນຄ່າເພີ່ມທັງໝົດທຸກຂະແໜງການ</b>	<b>All industries at basic prices</b>	<b>8.2</b>	<b>8.1</b>
ພາສີ ອາກອນຜະລິດຕະພັນ ແລະ ພາສີຂາເຂົ້າ, ສຸດທິ	Taxes on products and Import duties, net	6.2	5.7
<b>ອັດຕາເພີ່ມ ລວມຍອດຜະລິດຕະພັນພາຍໃນ ລາຄາຄົງທີ່ ປີ 2002</b>	<b>Growth rate of Gross Domestic Products at Constant Price 2002</b>	<b>8.0</b>	<b>7.9</b>

ແຫລ່ງຂໍ້ມູນ: ກົມສະຖິຕິເສດຖະກິດ, ສູນສະຖິຕິແຫ່ງຊາດ, ຜຫ

Source: Department of Economic Statistics, Lao Statistics Bureau, MPI

ຕາຕະລາງ 22  
 ໂຄງປະກອບຕົວເລກລວມຍອດຜະລິດຕະພັນພາຍໃນ  
 ແບ່ງຕາມກິດຈະກຳຕົ້ນຕໍ, ລາຄາໃນປີ (ສ່ວນຮ້ອຍ)

Table 22  
 Share of Gross Domestic Products (GDP)  
 by Industrial Origin at Current Price ( Percent )

ຂະແໜງການ	Sector	ປັບປຸງຄືນ	ຄາດຄະເນເບື້ອງຕົ້ນ
		( Revised )	( Primary Estimated )
		2011	2012
<b>ກະສິກຳ</b>	<b>Agriculture</b>	<b>27.2</b>	<b>26.0</b>
ການປູກຝັງ, ລ້ຽງສັດ	Crops, animal raising, and hunting	22.0	21.4
ປ່າໄມ້	Forestry	2.1	1.6
ການປະມົງ	Fishing	3.1	3.0
<b>ອຸດສາຫະກຳ</b>	<b>Industry</b>	<b>30.6</b>	<b>31.2</b>
ບໍ່ແຮ່ ແລະ ການຂຸດຄົ້ນ	Mining and quarrying	10.6	10.0
ອຸດສາຫະກຳປຸງແຕ່ງ	Manufacturing	9.6	10.3
ອຸດສາຫະກຳໄຟຟ້າ ແລະ ນໍ້າປະປາ	Electricity and water	4.4	4.2
ການກໍ່ສ້າງ	Construction	5.9	6.7
<b>ການບໍລິການ</b>	<b>Services</b>	<b>36.4</b>	<b>37.1</b>
ການຄ້າ ຂາຍຍົກ ຂາຍຍ່ອຍ ແລະ ສ້ອມແປງ	Wholesale and retail trade, repairs	18.7	19.1
ໂຮງແຮມ ແລະ ຮ້ານອາຫານ	Hotels and restaurants	0.7	0.7
ການຂົນສົ່ງ, ສາງ, ໄປສະນີ ແລະ ໂທລະຄົມມະນາຄົມ	Transport, post and communication	4.5	4.4
ການບໍລິການດ້ານການເງິນ	Financial intermediation	3.5	3.6
ການເຊົ່າຊື້ ແລະ ການບໍລິການທຸລະກິດ	Real estate and business services	2.9	2.9
ການບໍລິການມວນຊົນ, ສັງຄົມ ແລະ ສ່ວນບຸກຄົນ	Community, social and personal services	1.6	1.5
ການວ່າຈ້າງພາຍໃນຄົວເຮືອນ	Private households with employed person	0.6	0.6
ການບໍລິການພາກລັດ	Producers of government services	6.9	7.3
ສື່ກາງການບໍລິການດ້ານການເງິນ	Financial intermediation services	(3.0)	(3.1)
ວັດແທກທາງອ້ອມ	indirectly measured		
<b>ລວມຍອດມູນຄ່າເພີ່ມທັງໝົດທຸກຂະແໜງການ</b>	<b>All industries at basic prices</b>	<b>94.2</b>	<b>94.3</b>
ພາສີ ອາກອນຜະລິດຕະພັນ ແລະ ພາສີຂາເຂົ້າ, ສຸດທິ	Taxes on products and Import duties, net	5.8	5.7
<b>ໂຄງປະກອບ ຂອງລວມຍອດຜະລິດຕະພັນພາຍໃນ</b>	<b>Total share of GDP at market prices</b>	<b>100.0</b>	<b>100.0</b>
<b>ລາຄາຕະຫລາດ</b>			

ແຫລ່ງຂໍ້ມູນ: ກົມສະຖິຕິເສດຖະກິດ, ສູນສະຖິຕິແຫ່ງຊາດ, ຜທ

Source: Department of Economic Statistics, Lao Statistics Bureau, MPI

ຕາຕະລາງ 23

Table 23

ລວມຍອດຜະລິດຕະພັນພາຍໃນ ຕໍ່ຫົວຄົນ  
(ກີບ ແລະ ໂດລາສະຫະລັດ )

Gross Domestic Products Per Capita  
(Kip and \$US)

ຂະແໜງການ	Sector	ຄາດຄະເນເບື້ອງຕົ້ນ	
		ປັບປຸງຄືນ ( Revised )	(Primary Estimated)
		2011	2012
ລວມຍອດຜະລິດຕະພັນ ພາຍໃນ ລາຄາ ໃນປີ	Gross domestic product by activity at current price (Million LAK)	64 727 060	72 727 453
ອັດຕາແລກປ່ຽນ	Exchange rate	8 029	7 998
GDP ລາຄາໃນປີ, (ລ້ານໂດລາສະຫະລັດ)	Gross domestic product by activity at current price	8 061	9 094
ພົນລະເມືອງ	Population	6 385 055	6 514 432
<b>GDP ລາຄາໃນປີ ຕໍ່ຫົວຄົນ (US\$)</b>	<b>GDP Per capita in US\$</b>	<b>1 263</b>	<b>1 396</b>

ແຫຼ່ງຂໍ້ມູນ: ກົມສະຖິຕິເສດຖະກິດ, ສູນສະຖິຕິແຫ່ງຊາດ, ຜທ

Source: Department of Economic Statistics, Lao Statistics Bureau, MPI

ໝາຍເຫດ:1. ຂໍ້ມູນພົນລະເມືອງ ແມ່ນພົນລະເມືອງກາງປີ ຄາດຄະເນຈາກການສໍາຫລວດພົນລະເມືອງປີ 2005

2. ອັດຕາແລກປ່ຽນ ແມ່ນກໍານົດເອົາອັດຕາແລກປ່ຽນການຊື້ ແລະ ການຂາຍ ທີ່ເປັນທາງ

Remark: 1. Mid year population estimated base on population census 2005

2. Use average mid rate of official and pararell (Buying and Selling)  
of the year 2010 and 2011

ລາຄາ  
PRICES

ຕາຕະລາງ 24

Table 24

ລາຄາສິນຄ້າບາງລາຍການໃນຕະຫຼາດ  
ຫົວໜ່ວຍ: ກີບ

Some Commodities in Market Prices  
Unit : Kip

ລາຍການ	ຫົວໜ່ວຍ	Item	Unit	2012												ສະເລ່ຍ ໝົດປີ 2012 Average
				ເດືອນ 1 Jan	ເດືອນ 2 Feb	ເດືອນ 3 Mar	ເດືອນ 4 Apr	ເດືອນ 5 May	ເດືອນ 6 Jun	ເດືອນ 7 Jul	ເດືອນ 8 Aug	ເດືອນ 9 Sep	ເດືອນ 10 Oct	ເດືອນ 11 Nov	ເດືອນ 12 Dec	
ປະເພດສະບຽງອາຫານ		Foods														
ປະເພດເຂົ້າ		Rice														
ເຂົ້າສານໜຽວ	ກິໂລ	Glutinous rice	1kg	6,205	6,252	6,039	6,319	6,170	6,111	5,972	5,972	5,903	6,054	6,048	5,870	6,076
ເຂົ້າສານຈ້າວ	ກິໂລ	Ordinary rice	1kg	6,708	6,756	6,967	6,883	7,222	7,336	7,392	7,392	7,519	7,681	7,783	7,653	7,274
ປະເພດຜັກ		Vegetable														
ຜັກບັ້ງ	ກິໂລ	Morning glory	1kg	5,395	5,294	5,483	5,746	5,603	5,366	5,253	5,253	5,723	6,044	6,150	6,553	5,655
ຜັກກາດຂາວ	ກິໂລ	Spinach	1kg	5,038	4,913	5,325	5,469	6,350	6,594	6,649	6,649	6,737	6,438	6,675	6,658	6,125
ຫມາກແຕງ	ກິໂລ	Cucumber	1kg	4,369	4,314	3,946	4,150	4,300	4,132	4,131	4,131	4,189	4,248	4,347	4,387	4,220
ປະເພດຊີ້ນ		Meat														
ຊີ້ນຫມູ	ກິໂລ	Pork	1kg	35,233	35,456	35,821	35,547	35,781	35,833	35,911	35,911	37,028	36,933	36,750	36,622	36,069
ຊີ້ນຄວາຍ	ກິໂລ	Buffalo	1kg	37,022	37,306	38,300	39,300	40,383	41,633	42,656	42,656	43,772	44,150	44,439	45,094	41,393
ຊີ້ນງົວ	ກິໂລ	Beef	1kg	38,261	38,544	38,992	40,444	41,567	43,017	43,883	43,883	45,083	45,517	45,828	46,183	42,600
ໄກ່ປອກໄກ່ພັນ	ກິໂລ	Chicken	1kg	32,489	32,100	33,188	32,417	32,650	31,461	30,933	30,933	31,306	31,500	31,633	31,639	31,854
ປະເພດປາ		Fish														
ປາສົດ	ກິໂລ	Fresh fish	1kg	34,672	34,956	34,492	36,383	35,889	36,183	36,444	36,444	36,111	36,178	36,194	35,811	35,813
ປາແດກ	ກິໂລ	Fermented fish	1kg	10,815	10,748	10,967	10,756	10,967	11,044	11,044	11,044	11,003	11,125	11,125	11,125	10,980
ປະເພດໄຂ່		Egg														
ໄຂ່ໄກ່	ໜ່ວຍ	Chicken egg	1unit	1,013	1,013	969	1,013	985	985	979	979	971	979	968	979	986
ປະເພດອາຫານອື່ນໆ		Other foods														
ນ້ຳຕານ	ກິໂລ	Sugar	1kg	8,525	8,525	8,554	8,575	8,575	8,500	8,472	8,472	8,464	8,381	8,381	8,381	8,484
ນົມຊຸ້ນຫວານ	ປ່ອງ	Condensed milk	1can	6,244	6,161	6,550	6,153	6,328	6,306	6,306	6,306	6,333	6,272	6,286	6,342	6,299
ປະເພດອື່ນໆ		Others														
ນ້ຳມັນແອັດຊັງ	ລິດ	Regular gasolin	1litre	10,757	11,005	11,234	11,200	10,991	10,765	10,205	10,205	10,649	10,920	10,799	10,756	10,790
ນ້ຳມັນກະຊວນ	ລິດ	Diesel	1litre	9,719	9,735	10,132	10,211	10,211	9,628	9,040	9,040	9,329	9,907	9,787	9,644	9,699
ປຶ້ມຂຽນ	ຫົວ	Note book	1unit	1,976	1,976	1,630	1,976	1,976	1,976	1,976	1,976	1,976	1,976	1,976	1,976	1,947
ສະບຸລັກ	ກ້ອນ	Soap (LUCK)	1unit	3,033	3,036	3,267	3,067	3,067	3,067	3,067	3,067	3,067	3,044	3,067	3,067	3,076
ຢາເສັ້ນ	ກິໂລ	Tobacco	1kg	32,806	32,856	34,283	33,203	33,178	32,833	33,011	33,011	33,717	34,228	34,583	34,783	33,541
ຢາສູບ ອາແດງ	ຊອງ	Cigarette(A)	1box	5,758	5,800	5,867	5,822	5,822	5,822	5,822	5,822	5,822	5,767	5,767	5,767	5,805
ຊີ້ມັງ ກາເສືອ	1 ເປົາ	Ciment	1 bag	42,467	42,644	42,504	42,778	42,717	43,100	43,172	43,172	43,239	43,461	43,389	43,525	43,014
ສັງກະສິລາວ	1 ແຜ່ນ	Lao Tin Plates	1 sheet	32,119	32,119	32,263	32,522	32,549	32,691	32,752	32,752	32,596	32,652	32,022	32,122	32,430

ແຫຼ່ງຂໍ້ມູນ: ກົມສະຖິຕິເສດຖະກິດ, ສູນສະຖິຕິແຫ່ງຊາດ, ກະຊວງ ແຜນການ ແລະ ການລົງທຶນ

Source: Department of Economic Statistics, LSB,M

ໝາຍເຫດ: ລາຄາສິນຄ້າ ແມ່ນສະເລ່ຍຈາກ 12 ແຂວງ

Remark: Average prices from 12 provinces



ປີ/ເດືອນ Year/	ເດືອນ/Month												ສະເລ່ຍປີ Annual
	1	2	3	4	5	6	7	8	9	10	11	12	
<b>ດັດຊະນີລາຄາການຊົມໃຊ້ໃນ ສ.ປ.ປ. ລາວ/Consumer Price Index of Lao P.D.R</b>													
2005	73.56	73.82	74.44	75.71	76.38	76.80	77.55	79.03	80.15	80.79	79.91	79.76	77.33
2006	79.51	80.14	80.54	82.01	82.48	83.00	83.55	84.50	84.54	83.78	83.52	83.52	82.59
2007	83.89	84.08	84.27	84.93	85.31	85.90	86.50	87.53	88.13	88.46	88.64	88.18	86.32
2008	89.00	89.49	90.78	92.30	94.12	94.66	95.11	95.90	95.61	94.24	92.67	90.97	92.90
2009	91.16	90.95	91.39	92.12	92.62	92.92	93.68	93.73	93.92	94.14	94.06	94.54	92.94
2010	94.99	95.24	95.85	96.58	97.05	97.52	100.07	101.22	101.57	101.55	100.37	100.00	98.50
2011	100.74	101.59	103.26	105.50	106.52	106.80	107.21	107.59	108.02	108.31	108.34	107.70	105.97
2012	107.48	107.80	108.77	110.12	110.54	110.60	110.33	111.20	111.98	112.11	111.98	112.79	110.48

<b>ອັດຕາເງິນເຟີ້ %/Inflation Rate %</b>													
2005	8.05	7.04	6.48	6.42	5.97	5.44	5.36	6.55	7.66	9.44	8.75	8.78	7.17
2006	8.09	8.57	8.18	8.31	7.99	8.08	7.74	6.92	5.47	3.70	4.52	4.72	6.81
2007	5.51	4.91	4.64	3.56	3.43	3.49	3.53	3.58	4.25	5.59	6.13	5.57	4.51
2008	6.09	6.43	7.73	8.68	10.32	10.20	9.96	9.57	8.48	6.53	4.55	3.17	7.63
2009	2.43	1.64	0.67	-0.19	-1.59	-1.84	-1.51	-2.26	-1.76	-0.11	1.50	3.93	0.03
2010	4.20	4.71	4.88	4.83	4.78	4.94	6.82	7.98	8.14	7.87	6.70	5.76	5.98
2011	6.06	6.67	7.73	9.24	9.76	9.52	7.13	6.30	6.35	6.66	7.94	7.70	7.58
2012	6.69	6.11	5.33	4.37	3.77	3.56	2.92	3.36	3.67	3.51	3.36	4.73	4.26

ແຫລ່ງຂໍ້ມູນ: ກົມສະຖິຕິເສດຖະກິດ, ສູນສະຖິຕິແຫ່ງຊາດ, ກະຊວງ ຜທ

Source: Department of Economic Statistics, LSB,MPI

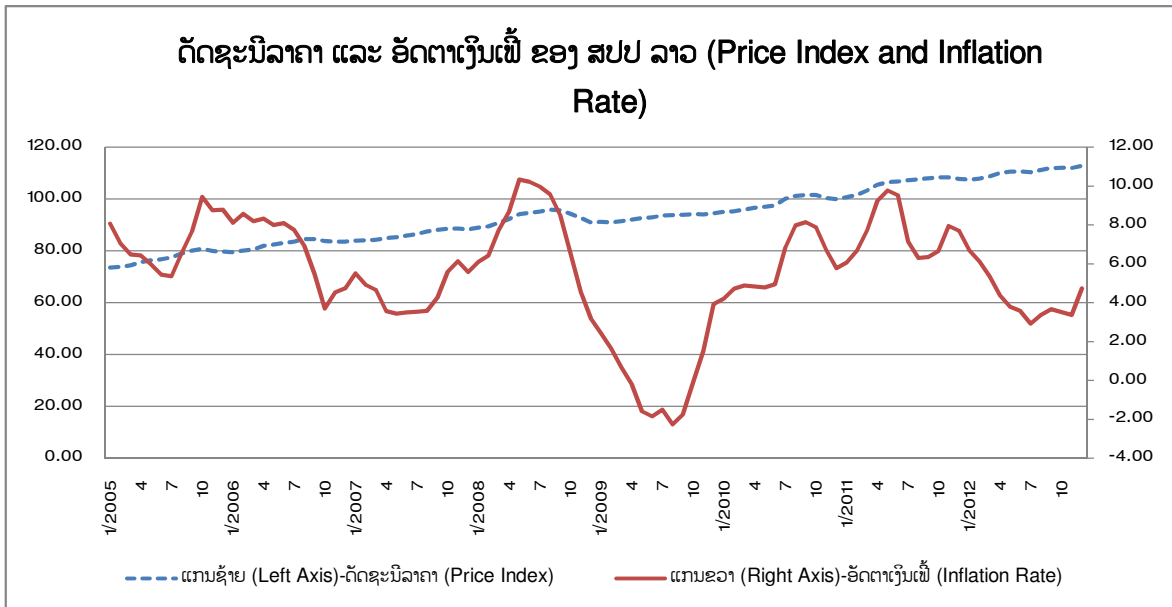

ປີ/ເດືອນ Year/ Month	ເດືອນ/Month												ສະເລ່ຍປີ Annual Average
	1	2	3	4	5	6	7	8	9	10	11	12	
<b>ດັດຊະນີລາຄາການຊົມໃຊ້ ພາກເໜືອ/North's Consumer Price Index</b>													
2005	71.58	71.94	72.41	74.11	75.14	75.88	76.64	77.97	79.04	79.68	79.05	79.65	76.09
2006	79.62	79.96	80.29	81.61	82.70	83.32	83.80	84.50	84.61	84.26	83.79	83.58	82.67
2007	84.40	84.02	84.16	84.66	85.73	86.69	86.95	88.55	89.09	88.94	89.44	89.27	86.83
2008	89.59	89.66	90.41	91.54	92.74	93.59	94.32	95.44	95.33	95.02	93.83	92.92	92.87
2009	93.15	93.09	93.43	94.14	94.64	95.21	95.95	95.86	95.92	95.81	95.48	95.95	94.89
2010	96.45	96.61	96.74	97.31	97.83	98.33	100.54	101.29	101.43	101.37	100.45	100.00	99.03
2011	100.35	100.51	101.90	103.49	104.14	104.24	104.79	105.92	106.63	106.66	106.77	106.31	104.31
2012	106.51	107.00	107.98	109.17	109.45	109.39	109.41	111.35	112.41	112.68	112.63	112.93	110.08
<b>ດັດຊະນີລາຄາການຊົມໃຊ້ ພາກກາງ/Centre's Consumer Price Index</b>													
2004	69.1	70.1	71.3	72.4	73.4	74.2	75.2	76.0	76.3	75.6	75.2	75.0	73.7
2005	75.38	75.66	76.40	77.35	77.90	78.31	79.17	80.64	81.78	82.58	81.61	81.23	79.00
2006	80.81	81.55	81.92	83.21	83.54	84.05	84.41	85.17	85.19	84.40	84.16	84.29	83.56
2007	84.52	84.68	84.81	85.51	85.74	86.34	86.81	87.64	88.36	88.90	88.95	88.33	86.72
2008	89.37	90.16	91.93	93.15	95.38	95.87	96.08	97.03	96.72	94.76	92.93	90.73	93.68
2009	90.83	90.69	91.18	91.88	92.30	92.51	93.07	93.18	93.46	93.86	93.90	94.42	92.61
2010	94.78	95.13	95.74	96.61	97.00	97.57	99.60	101.03	101.51	101.53	100.22	100.00	98.39
2011	100.72	101.93	103.51	106.03	107.09	107.56	107.96	108.15	108.57	109.13	109.05	108.27	106.50
2012	107.87	108.20	109.20	110.75	111.26	111.40	111.09	111.69	112.32	112.45	112.27	113.46	111.00
<b>ດັດຊະນີລາຄາການຊົມໃຊ້ ພາກໃຕ້/South's Consumer Price Index</b>													
2004	65.6	66.6	67.3	69.1	70.0	70.6	70.1	70.3	70.8	69.9	69.6	69.5	69.1
2005	69.51	69.56	69.91	71.96	72.64	72.69	72.98	74.73	75.86	75.84	75.02	74.80	72.96
2006	74.88	75.53	76.06	78.35	78.59	79.01	80.12	82.23	82.25	81.08	81.04	80.82	79.16
2007	81.12	82.11	82.58	83.27	83.36	83.43	84.89	85.92	86.20	86.40	86.62	86.34	84.35
2008	87.02	86.97	87.30	90.33	91.49	91.86	92.74	92.58	92.11	91.52	90.41	89.45	90.32
2009	89.87	89.27	89.61	90.50	91.29	91.54	93.01	93.04	93.11	93.09	92.91	93.29	91.71
2010	93.90	93.93	95.12	95.54	96.25	96.32	101.14	101.76	101.95	101.84	100.81	100.00	98.21
2011	101.35	101.83	104.18	106.30	107.65	107.49	107.70	107.78	107.89	107.58	107.87	107.49	106.26
2012	107.35	107.42	108.28	109.10	109.40	109.36	108.84	109.26	110.19	110.16	110.09	110.23	109.14

ແຫຼ່ງຂໍ້ມູນ: ກົມສະຖິຕິເສດຖະກິດ, ສູນສະຖິຕິແຫ່ງຊາດ, ກະຊວງ ຜທ

Source: Department of Economic Statistics, LSB,MPI

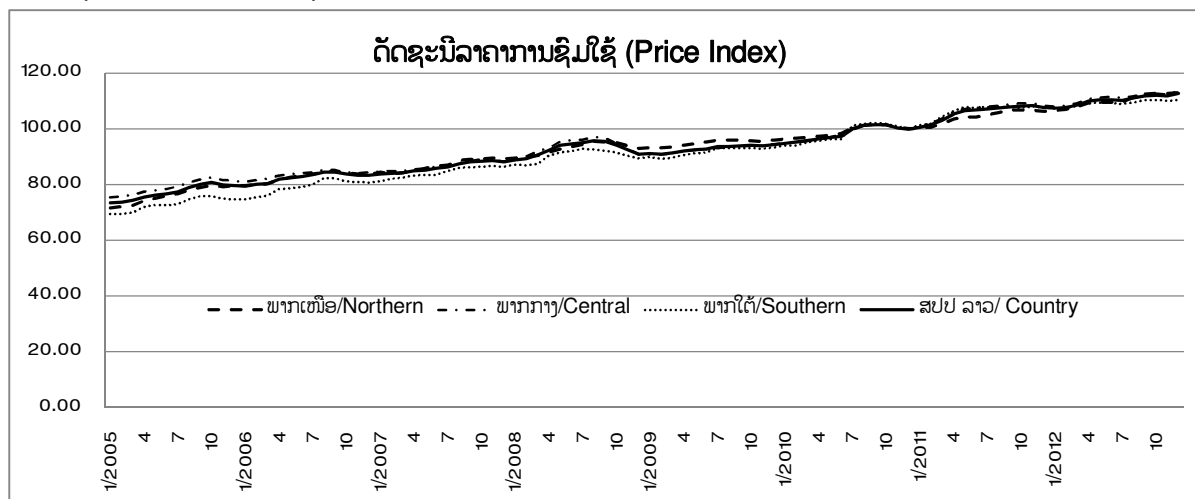

ອັດຕາເງິນເຟີ້ແບ່ງຕາມພາກ (ເດືອນ 12/2010=100)

Inflation rate by Region (Dec,2010=100)

ປີ/ເດືອນ Year/ Month	ເດືອນ/Month												ສະເລ່ຍປີ Annual Average
	1	2	3	4	5	6	7	8	9	10	11	12	
<b>ອັດຕາເງິນເຟີ້ ພາກເໜືອ %/ North's Inflation Rate %</b>													
2005	6.20	6.18	6.00	6.82	6.97	6.84	6.71	8.43	9.79	11.10	10.42	11.34	8.10
2006	11.23	11.15	10.89	10.12	10.06	9.81	9.35	8.36	7.05	5.74	5.99	4.94	8.65
2007	6.01	5.08	4.82	3.74	3.66	4.04	3.75	4.79	5.29	5.56	6.75	6.81	5.03
2008	6.15	6.72	7.42	8.12	8.18	7.97	8.48	7.79	7.00	6.83	4.91	4.09	6.96
2009	3.97	3.83	3.34	2.84	2.05	1.72	1.73	0.44	0.62	0.83	1.76	3.26	2.17
2010	3.54	3.78	3.55	3.37	3.37	3.28	4.78	5.67	5.74	5.80	5.20	4.22	4.37
2011	4.05	4.03	5.33	6.35	6.45	6.01	4.23	4.57	5.13	5.22	6.29	6.31	5.33
2012	6.15	6.46	5.96	5.49	5.10	4.94	4.40	5.13	5.42	5.64	5.49	6.23	5.53
<b>ອັດຕາເງິນເຟີ້ພາກກາງ %/Centre's Inflation Rate %</b>													
2005	9.14	7.91	7.22	6.85	6.17	5.61	5.25	6.07	7.14	9.17	8.48	8.26	7.26
2006	7.21	7.77	7.22	7.58	7.23	7.32	6.63	5.62	4.16	2.20	3.12	3.77	5.77
2007	4.58	3.85	3.53	2.77	2.63	2.73	2.84	2.90	3.72	5.33	5.70	4.79	3.78
2008	5.74	6.47	8.39	8.93	11.25	11.03	10.68	10.72	9.47	6.59	4.47	2.71	8.03
2009	1.64	0.58	-0.81	-1.37	-3.23	-3.50	-3.14	-3.97	-3.37	-0.95	1.05	4.07	-1.14
2010	4.34	4.90	5.00	5.15	5.09	5.47	7.02	8.42	8.61	8.17	6.73	5.91	6.25
2011	6.27	7.15	8.11	9.75	10.40	10.24	8.40	7.05	6.95	7.48	8.81	8.27	8.24
2012	7.10	6.15	5.50	4.46	3.90	3.57	2.90	3.27	3.45	3.04	2.95	4.79	4.22
<b>ອັດຕາເງິນເຟີ້ພາກໃຕ້ %/South's Inflation Rate %</b>													
2005	5.91	4.50	3.94	4.07	3.80	2.96	4.04	6.23	7.14	8.44	7.76	7.69	5.55
2006	7.72	8.59	8.79	8.88	8.18	8.70	9.79	10.04	8.42	6.91	8.02	8.04	8.50
2007	8.33	8.71	8.57	6.29	6.07	5.59	5.95	4.48	4.80	6.57	6.89	6.83	6.56
2008	7.27	5.92	5.72	8.48	9.75	10.11	9.25	7.76	6.87	5.92	4.38	3.61	7.07
2009	3.28	2.65	2.64	0.19	-0.23	-0.35	0.29	0.49	1.08	1.72	2.77	4.29	1.54
2010	4.48	5.23	6.15	5.57	5.44	5.22	8.74	9.37	9.50	9.40	8.49	7.20	7.09
2011	7.93	8.41	9.53	11.25	11.84	11.60	6.49	5.92	5.82	5.63	7.00	7.49	8.19
2012	5.93	5.48	3.93	2.64	1.63	1.74	1.05	1.37	2.13	2.40	2.06	2.55	2.71

ແຫຼ່ງຂໍ້ມູນ: ກົມສະຖິຕິເສດຖະກິດ, ສູນສະຖິຕິແຫ່ງຊາດ, ກະຊວງ ຜທ

Source: Department of Economic Statistics, LSB, MPI

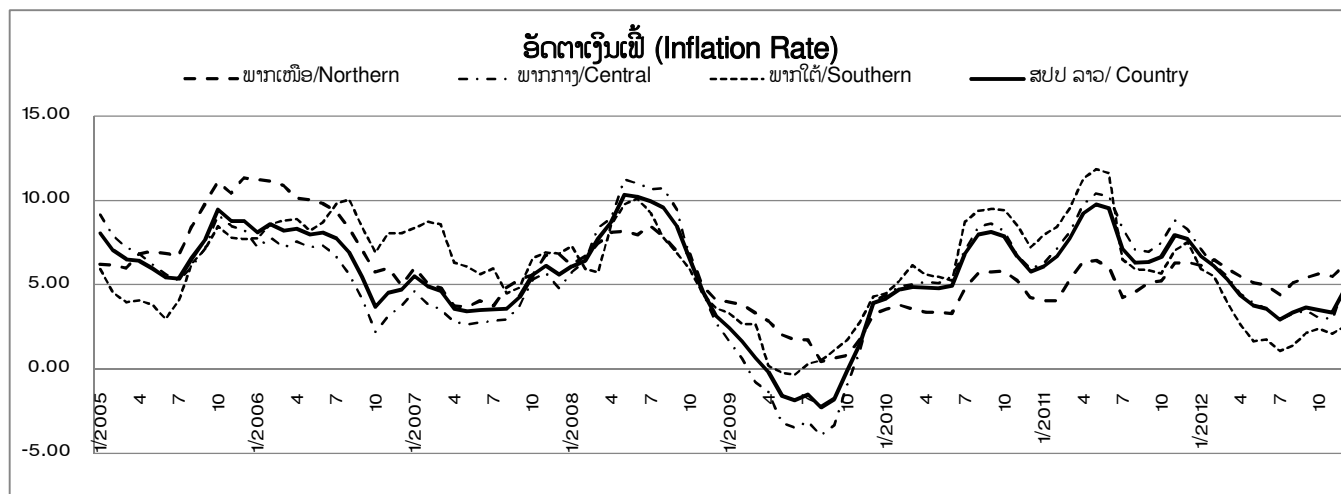

ຕາຕະລາງ 28  
 ດັດຊະນີລາຄາການຊົມໃຊ້ແບ່ງຕາມໝວດສະບຽງອາຫານ  
 ແລະໝວດທີ່ບໍ່ແມ່ນສະບຽງອາຫານ (ເດືອນ 12/2010=100)

Table 28  
 Consumer Price Index by Foods and  
 Non-foods Groups(Dec 2010=100)

ປີ/ເດືອນ Year/ Month	ເດືອນ/Month												ສະລ່ຍປີ Annual Average
	1	2	3	4	5	6	7	8	9	10	11	12	
<b>ໝວດສະບຽງອາຫານ/Foods Group</b>													
2004	58.80	59.91	61.07	62.87	64.06	64.62	65.52	66.04	66.04	64.24	63.35	62.81	63.28
2005	63.19	63.58	64.46	65.96	67.12	67.75	68.79	70.92	72.26	72.32	70.97	70.33	68.14
2006	69.98	70.64	71.37	73.63	74.00	74.64	75.65	77.15	77.56	76.83	76.58	76.83	74.57
2007	77.84	78.09	78.39	79.09	79.16	79.88	80.92	82.42	83.46	83.63	82.70	81.41	80.58
2008	82.47	83.73	85.56	88.26	90.36	91.22	91.68	94.23	94.16	92.45	91.19	90.02	89.61
2009	90.02	89.35	90.28	91.44	91.92	91.65	92.55	92.26	92.69	93.09	92.26	92.58	91.67
2010	92.69	93.11	94.12	95.08	95.95	97.40	101.94	104.04	104.71	104.26	101.52	100.00	98.74
2011	100.97	101.49	103.07	107.30	108.63	110.04	110.99	111.17	111.95	112.63	112.11	110.66	108.42
2012	109.80	110.12	111.28	113.85	114.73	115.56	115.69	116.58	116.90	117.24	116.98	118.97	114.81
<b>ການປ່ຽນແປງຮອບ 12 ເດືອນ ໝວດສະບຽງອາຫານ %/Food's Annually Change %</b>													
2005	7.45	6.13	5.54	4.91	4.78	4.84	4.99	7.38	9.42	12.59	12.03	11.97	7.68
2006	10.75	11.10	10.73	11.63	10.25	10.18	9.97	8.78	7.33	6.23	7.90	9.23	9.44
2007	11.24	10.54	9.84	7.41	6.97	7.01	6.97	6.84	7.61	8.86	7.99	5.96	8.06
2008	5.95	7.23	9.14	11.59	14.16	14.20	13.29	14.33	12.83	10.55	10.27	10.58	11.21
2009	9.16	6.71	5.52	3.60	1.72	0.47	0.96	-2.09	-1.57	0.69	1.18	2.85	2.30
2010	2.96	4.21	4.25	3.98	4.39	6.27	10.14	12.76	12.97	12.00	10.04	8.01	7.70
2011	8.93	9.00	9.51	12.85	13.22	12.97	8.88	6.86	6.92	8.02	10.43	10.66	9.81
2012	8.75	8.50	7.97	6.10	5.61	5.02	4.24	4.86	4.42	4.09	4.34	7.51	5.90
<b>ໝວດທີ່ບໍ່ແມ່ນສະບຽງອາຫານ/Non-foods Group</b>													
2004	77.8	78.5	79.2	79.8	80.5	81.4	82.1	82.7	83.3	83.9	84.2	84.4	81.5
2005	84.5	84.6	85.0	86.0	86.1	86.3	86.7	87.5	88.4	89.6	89.3	89.6	87.0
2006	89.5	90.1	90.2	90.8	91.4	91.8	91.8	92.2	91.9	91.1	90.8	90.6	91.0
2007	90.2	90.4	90.5	91.1	91.8	92.2	92.4	92.9	93.0	93.5	94.9	95.1	92.3
2008	95.9	95.5	96.3	96.5	98.1	98.3	98.7	97.7	97.1	96.1	94.2	92.0	96.4
2009	92.4	92.7	92.6	92.9	93.4	94.3	94.9	95.3	95.2	95.3	96.0	96.6	94.3
2010	97.4	97.5	97.7	98.2	98.2	97.7	98.1	98.3	98.3	98.7	99.2	100.0	98.3
2011	100.59	101.66	103.39	104.29	105.09	104.61	104.64	105.16	105.35	105.39	105.79	105.69	104.31
2012	105.91	106.23	107.06	107.59	107.70	107.24	106.70	107.56	107.56	107.56	107.56	107.56	107.19
<b>ການປ່ຽນແປງຮອບ 12 ເດືອນ ບໍ່ແມ່ນໝວດສະບຽງອາຫານ %/Non-Food's Annually Change %</b>													
2005	8.55	7.80	7.26	7.71	7.00	5.97	5.68	5.83	6.14	6.81	6.06	6.19	6.73
2006	5.92	6.49	6.10	5.60	6.13	6.35	5.91	5.41	3.97	1.62	1.73	1.02	4.65
2007	0.82	0.29	0.33	0.30	0.43	0.49	0.56	0.73	1.28	2.70	4.49	5.06	1.45
2008	6.22	5.71	6.44	6.03	6.86	6.57	6.90	5.15	4.40	2.77	-0.67	-3.30	4.38
2009	-3.64	-3.02	-3.85	-3.82	-4.78	-4.09	-3.90	-2.43	-1.95	-0.91	1.83	5.03	-2.17
2010	5.46	5.23	5.54	5.71	5.17	3.59	3.43	3.13	3.21	3.64	3.35	3.49	4.23
2011	3.27	4.28	5.83	6.23	7.01	7.13	6.64	7.00	7.17	6.75	6.66	5.69	6.14
2012	5.28	4.49	3.55	3.17	2.48	2.52	1.97	2.28	2.09	2.06	1.67	1.77	2.76

ແຫລ່ງຂໍ້ມູນ: ກົມສະຖິຕິເສດຖະກິດ, ສູນສະຖິຕິແຫ່ງຊາດ, ກະຊວງ ຜທ

Source: Department of Economic Statistics, LSB,MPI

ປີ/ເດືອນ	ເດືອນ/Month											
Year/	1	2	3	4	5	6	7	8	9	10	11	12
<b>ເງິນກີບລາວກັບເງິນໂດລາສະຫະລັດ (ກີບ/1 ໂດລາສະຫະລັດ)/ Kips Laos and US\$ (kips/ 1 US\$)</b>												
2000	7 537.5	7 557.0	7 563.0	7 568.5	7 644.0	7 777.5	7 917.5	7 999.0	8 020.5	8 106.5	8 220.5	8 237.5
2005	10,351	10,325	10,348	10,491	10,533	10,699	10,894	10,860	10,861	10,859	10,831	10,794
2006	10,696	10,556	10,425	10,232	10,129	10,217	10,200	10,167	10,113	10,061	9,966	9,764
2007	9,671	9,654	9,622	9,606	9,571	9,569	9,569	9,568	9,607	9,601	9,550	9,385
2008	9,262	9,148	8,786	8,722	8,732	8,680	8,641	8,613	8,640	8,535	8,548	8,514
2009	8,476	8,487	8,549	8,544	8,526	8,509	8,504	8,499	8,498	8,480	8,470	8,471
2010	8,473	8,473	8,460	8,348	8,273	8,257	8,224	8,205	8,163	8,054	8,015	8,039
2011	8,045	8,036	8,031	8,023	8,014	8,011	8,001	7,988	7,997	8,000	7,991	8,001
2012	8,002	7,987	7,890	7,977	7,993	7,998	8,003	8,001	7,999	7,983	7,989	7,978
<b>ເງິນກີບລາວກັບເງິນບາດໄທ (ກີບ/1 ບາດໄທ)/ Laos currency and Thailand currency (kips/ 1 Bath)</b>												
2000	201.7	201.4	201.7	202.0	200.8	201.5	201.2	201.1	199.3	196.3	195.0	194.5
2005	266.8	268.0	268.2	266.5	266.5	264.6	264.1	265.6	265.8	266.7	265.4	264.7
2006	268.8	268.5	268.4	269.4	269.0	267.9	269.2	270.8	271.0	270.3	270.7	273.6
2007	270.7	270.3	273.6	273.4	276.6	277.3	277.3	280.4	281.3	281.8	282.0	280.4
2008	279.1	278.8	279.7	277.0	273.7	264.3	258.3	255.6	251.6	249.8	244.9	243.0
2009	243.0	242.1	239.5	241.2	245.7	249.4	249.9	250.2	250.6	254.0	254.3	255.6
2010	257.3	256.6	259.6	259.2	256.6	255.7	256.6	257.6	263.3	268.3	269.4	268.4
2011	264.3	262.4	264.6	266.7	265.4	262.7	265.4	267.5	264.4	259.5	259.7	257.7
2012	254.4	260.6	261.1	259.1	256.6	254.4	253.4	254.9	254.1	260.2	260.5	260.7

ແຫຼ່ງຂໍ້ມູນ: ກົມສະຖິຕິເສດຖະກິດ, ສູນສະຖິຕິແຫ່ງຊາດ, ກະຊວງ ຜທ  
 ໝາຍເຫດ: ອັດຕາແລກປ່ຽນສະເລ່ຍລາຄາຊື້ ແລະ ຂາຍໃນທະນາຄານ

Source: Department of Economic Statistics, LSB, MPI

Note : Average between Buying and Selling in the Bank

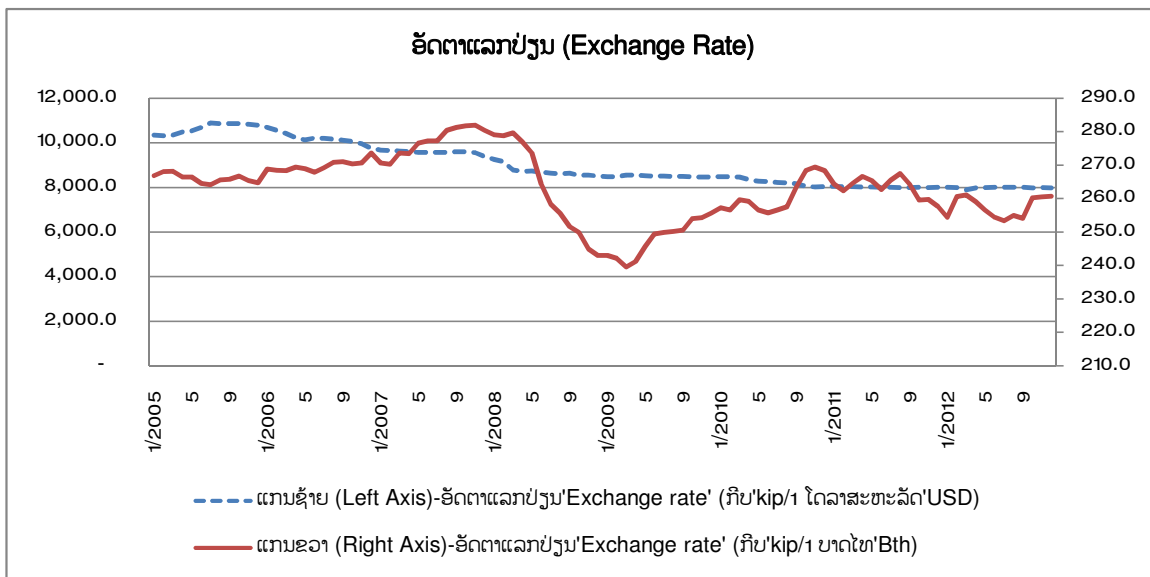

ກະສິກຳ  
AGRICULTURE

ຕາຕະລາງ 30  
ເຂົ້ານປີ

Table 30  
Season Rice

ລະຫັດ Code	ຊື່ແຂວງ	Name of Provinces	ເນື້ອທີ່ເກັບກ່ຽວ (ຮຕ)		ຜົນຜະລິດ (ຕ)	
			Harvested Area (Ha)		Product (Ton)	
			2011	2012	2011	2012
01	ນຄ. ວຽງຈັນ	Vientiane Capital	50 311	55 548	214 935	241 645
02	ຜົ້ງສາລີ	Phongsaly	6 565	7 209	29 880	33 600
03	ຫລວງນ້ຳທາ	Luangnamtha	11 573	11 592	52 100	50 845
04	ອຸດົມໄຊ	Oudomxay	13 596	14 157	61 000	59 100
05	ບໍ່ແກ້ວ	Bokeo	14 260	14 590	63 140	64 945
06	ຫລວງພະບາງ	Luangprabang	13 493	13 593	57 710	55 790
07	ຫົວພັນ	Huaphanh	11 804	11 840	55 470	54 435
08	ໄຊຍະບູລີ	Xayabury	31 002	31 441	135 375	140 025
09	ຊຽງຂວາງ	Xiengkhuang	20 123	21 045	83 200	88 595
10	ວຽງຈັນ	Vientiane	47 924	52 031	213 880	230 430
11	ບໍລິຄຳໄຊ	Borikhamxay	25 010	33 756	91 840	124 945
12	ຄຳມ່ວນ	Khammuane	29 326	61 374	96 565	208 160
13	ສະຫວັນນະເຂດ	Savannakhet	137 490	173 117	479 480	614 600
14	ສາລະວັນ	Saravane	70 321	70 727	248 940	242 000
15	ເຊກອງ	Sekong	6 714	7 528	19 960	29 370
16	ຈຳປາສັກ	Champasack	86 950	104 813	355 345	459 180
17	ອັດຕະປື	Attapeu	21 896	21 667	64 375	65 485
ລວມ			598 358	706 028	2 323 195	2 763 150

ແຫລ່ງຂໍ້ມູນ: ກະຊວງກະສິກຳ ແລະ ປ່າໄມ້

Source: Ministry of Agriculture and Forestry

ຕາຕະລາງ 31  
ເຂົ້ານາແຊງ

Table 31  
Irrigated Rice

ລະຫັດ Code	ຊື່ແຂວງ	Name of Provinces	ເນື້ອທີ່ເກັບກ່ຽວ (ຮຕ)		ຜົນຜະລິດ (ຕ)	
			Harvested Area (Ha)		Product (Ton)	
			2011	2012	2011	2012
01	ນຄ. ວຽງຈັນ	Vientiane Capital	21 300	20 762	103 630	100 945
02	ຜົ້ງສາລີ	Phongsaly	510	203	2 460	895
03	ຫລວງນ້ຳທາ	Luangnamtha	700	519	3 140	2 330
04	ອຸດົມໄຊ	Oudomxay	730	536	2 935	1 840
05	ບໍ່ແກ້ວ	Bokeo	2 840	2 589	13 195	12 200
06	ຫລວງພະບາງ	Luangprabang	2 420	1 313	11 520	3 980
07	ຫົວພັນ	Huaphanh	1 500	1 876	5 910	7 630
08	ໄຊຍະບູລີ	Xayabury	3 350	2 896	14 410	12 585
09	ຊຽງຂວາງ	Xiengkhuang	115	100	465	365
10	ວຽງຈັນ	Vientiane	8 600	6 612	38 145	28 850
11	ບໍລິຄຳໄຊ	Borikhamxay	4 770	5 180	24 435	29 405
12	ຄຳມ່ວນ	Khammuane	10 350	9 444	55 905	45 265
13	ສະຫວັນນະເຂດ	Savannakhet	29 470	31 286	132 025	138 915
14	ສາລະວັນ	Saravane	12 000	10 235	60 530	53 950
15	ເຊກອງ	Sekong	830	767	3 695	3 135
16	ຈຳປາສັກ	Champasack	11 810	13 241	63 740	66 490
17	ອັດຕະປື	Attapeu	915	408	4 175	1 140
	ລວມ	TOTAL	112 210	107 967	540 315	509 920

ແຫລ່ງຂໍ້ມູນ: ກະຊວງກະສິກຳ ແລະ ປ່າໄມ້

Source: Ministry of Agriculture and Forestry



ຕາຕະລາງ 32

ເຂົ້າໄຮ່

Table 32

Upland Rice

ລະຫັດ Code	ຊື່ແຂວງ	Name of Provinces	ເນື້ອທີ່ເກັບກ່ຽວ (ຮຕ)		ຜົນຜະລິດ (ຕ)	
			Harvested Area (Ha)		Product (Ton)	
			2011	2012	2011	2012
01	ນຄ. ວຽງຈັນ	Vientiane Capital	...	...	...	...
02	ຜຶ້ງສາລີ	Phongsaly	9 594	11 170	13 600	17 736
03	ຫລວງນ້ຳທາ	Luangnamtha	4 659	4 644	8 770	8 820
04	ອຸດົມໄຊ	Oudomxay	10 422	9 922	20 430	16 081
05	ບໍ່ແກ້ວ	Bokeo	9 708	8 742	18 750	16 903
06	ຫລວງພະບາງ	Luangprabang	13 743	21 625	26 990	32 055
07	ຫົວພັນ	Huaphanh	13 634	16 415	32 810	36 825
08	ໄຊຍະບູລີ	Xayabury	12 542	15 272	23 825	31 124
09	ຊຽງຂວາງ	Xiengkhuang	8 646	8 502	17 295	17 030
10	ວຽງຈັນ	Vientiane	8 247	7 073	15 885	11 570
11	ບໍລິຄຳໄຊ	Borikhamxay	2 844	3 388	5 510	6 113
12	ຄຳມ່ວນ	Khammuane	779	681	1 475	1 350
13	ສະຫວັນນະເຂດ	Savannakhet	1 485	1 417	2 230	2 139
14	ສາລະວັນ	Saravane	5 877	6 011	8 230	9 171
15	ເຊກອງ	Sekong	2 775	2 784	4 210	5 463
16	ຈຳປາສັກ	Champasack	...	...	...	...
17	ອັດຕະປື	Attapeu	1 727	2 126	2 240	3 760
	ລວມ	TOTAL	106 682	119 772	202 250	216 140

ແຫລ່ງຂໍ້ມູນ: ກະຊວງກະສິກຳ ແລະ ປ່າໄມ້

Source: Ministry of Agriculture and Forestry

ຕາຕະລາງ 33

ສາລີ

Table 33

Maize

ລະຫັດ Code	ຊື່ແຂວງ	Name of Provinces	ເນື້ອທີ່ເກັບກ່ຽວ (ຮຕ)		ຜົນຜະລິດ (ຕ)	
			Harvested Area (Ha)		Product (Ton)	
			2011	2012	2011	2012
01	ນຄ. ວຽງຈັນ	Vientiane Capital	2 605	2 470	12190	15 345
02	ຜົ້ງສາລີ	Phongsaly	4 600	4 415	23590	24 545
03	ຫລວງນ້ຳທາ	Luangnamtha	5 370	4 260	26785	19 950
04	ອຸດົມໄຊ	Oudomxay	20 930	34 270	100455	163 830
05	ບໍ່ແກ້ວ	Bokeo	18 480	13 555	100500	91 710
06	ຫລວງພະບາງ	Luangprabang	12 775	8 850	60460	50 965
07	ຫົວພັນ	Houaphanh	22 855	18 640	133500	103 805
08	ໄຊຍະບູລີ	Xayaboury	61 770	61 040	300820	323 325
09	ຊຽງຂວາງ	Xiengkhouang	21 870	26 045	98935	139 000
10	ວຽງຈັນ	Vientiane	14 020	6 590	84870	46 530
11	ບໍລິຄຳໄຊ	Borikhamxay	2 875	3 720	17470	31 520
12	ຄຳມ່ວນ	Khammouane	1 130	1 485	5735	15 185
13	ສະຫວັນນະເຂດ	Savannakhet	4 670	3 700	15190	35 615
14	ສາລະວັນ	Saravane	6 750	3 895	45615	28 640
15	ເຊກອງ	Sekong	990	1 225	7450	9 860
16	ຈຳປາສັກ	Champasack	10 000	2 150	59310	21 230
17	ອັດຕະປື	Attapeu	415	505	3360	4 430
	ລວມ	TOTAL	212 105	196 815	1 096 235	1 125 485

ແຫລ່ງຂໍ້ມູນ: ກະຊວງກະສິກຳ ແລະ ປ່າໄມ້

Source: Ministry of Agriculture and Forestry

ຕາຕະລາງ 34  
ເຜືອກມັນທຸກຊະນິດ

Table 34  
Starchy Roots

ລະຫັດ Code	ຊື່ແຂວງ	Name of Provinces	ເນື້ອທີ່ເກັບກ່ຽວ (ຮຕ)		ຜົນຜະລິດ (ຕ)	
			Harvested Area (Ha)		Product (Ton)	
			2011	2012	2011	2012
01	ນຄ. ວຽງຈັນ	Vientiane Capital	3 225	9 020	111 825	267 600
02	ຜົ້ງສາລີ	Phongsaly	3 645	3 420	37 100	32 170
03	ຫລວງນ້ຳທາ	Luangnamtha	885	1 575	12 580	26 710
04	ອຸດົມໄຊ	Oudomxay	805	1 100	10 255	12 545
05	ບໍ່ແກ້ວ	Bokeo	45	175	410	1 385
06	ຫລວງພະບາງ	Luangprabang	5 885	4 300	85 935	77 455
07	ຫົວພັນ	Houaphanh	2 200	2 025	27 500	28 160
08	ໄຊຍະບູລີ	Xayaboury	785	3 315	5 980	85 390
09	ຊຽງຂວາງ	Xiengkhouang	3 050	6 370	47 430	102 720
10	ວຽງຈັນ	Vientiane	7 465	5 120	175 220	88 285
11	ບໍລິຄຳໄຊ	Borikhamxay	7 290	11 385	184 580	311 360
12	ຄຳມ່ວນ	Khammouane	870	2 040	13 440	59 785
13	ສະຫວັນນະເຂດ	Savannakhet	7 550	8 605	104 795	90 580
14	ສາລະວັນ	Saravane	7 860	4 380	181 190	79 940
15	ເຊກອງ	Sekong	665	1 285	6 030	16 080
16	ຈຳປາສັກ	Champasack	5 410	2 720	94 040	26 585
17	ອັດຕະປື	Attapeu	485	320	12 220	9 000
	ລວມ	TOTAL	58 120	67 155	1 110 530	1 315 750

ແຫຼ່ງຂໍ້ມູນ: ກະຊວງກະສິກຳ ແລະ ປ່າໄມ້

Source: Ministry of Agriculture and Forestry

ຕາຕະລາງ 35  
ຜັກ ແລະ ຖົ່ວທຸກຊະນິດ

Table 35  
Vegetable and Bean

ລະຫັດ Code	ຊື່ແຂວງ	Name of Provinces	ເນື້ອທີ່ເກັບກ່ຽວ (ຮຕ)		ຜົນຜະລິດ (ຕ)	
			Harvested Area (Ha)		Product (Ton)	
			2011	2012	2011	2012
01	ນຄ. ວຽງຈັນ	Vientiane Capital	9 245	10 330	101 290	112 520
02	ຜົ້ງສາລີ	Phongsaly	5 430	4 765	50 625	36 280
03	ຫລວງນ້ຳທາ	Luangnamtha	1 795	3 215	18 305	31 720
04	ອຸດົມໄຊ	Oudomxay	6 775	7 335	42 835	40 925
05	ບໍ່ແກ້ວ	Bokeo	1 445	455	11 955	3 510
06	ຫລວງພະບາງ	Luangprabang	7 985	8 895	69 280	71 755
07	ຫົວພັນ	Huaphanh	9 200	6 750	28 575	25 885
08	ໄຊຍະບູລີ	Xayabury	3 110	5 980	24 015	32 480
09	ຊຽງຂວາງ	Xiengkhuang	3 110	2 935	22 410	20 875
10	ວຽງຈັນ	Vientiane	23 045	22 570	193 255	165 050
11	ບໍລິຄໍາໄຊ	Borikhamxay	6 385	8 580	53 635	63 305
12	ຄໍາມ່ວນ	Khammuane	5 190	6 495	42 390	36 380
13	ສະຫວັນນະເຂດ	Savannakhet	13 450	11 440	84 070	80 240
14	ສາລະວັນ	Saravane	7 645	7 875	63 975	51 720
15	ເຊກອງ	Sekong	770	1 445	6 685	14 900
16	ຈໍາປາສັກ	Champasack	25 545	11 920	408 330	118 350
17	ອັດຕະປື	Attapeu	515	610	3 740	4 190
	ລວມ	TOTAL	130 640	121 595	1 225 370	910 085

ແຫລ່ງຂໍ້ມູນ: ກະຊວງກະສິກໍາ ແລະ ປ່າໄມ້

Source: Ministry of Agriculture and Forestry

ຕາຕະລາງ 36  
ຖົ່ວດິນ

Table 36  
Peanut

ລະຫັດ Code	ຊື່ແຂວງ	Name of Provinces	ເນື້ອທີ່ເກັບກ່ຽວ (ຮຕ)		ຜົນຜະລິດ (ຕ)	
			Harvested Area (Ha)		Product (Ton)	
			2011	2012	2011	2012
01	ນຄ. ວຽງຈັນ	Vientiane Capital	30	85	50	165
02	ຜົ້ງສາລີ	Phongsaly	210	750	365	1 285
03	ຫລວງນ້ຳທາ	Luangnamtha	135	300	245	585
04	ອຸດົມໄຊ	Oudomxay	600	1 435	1 270	3 320
05	ບໍ່ແກ້ວ	Bokeo	850	375	3 540	1 020
06	ຫລວງພະບາງ	Luangprabang	1 445	1 220	2 150	2 005
07	ຫົວພັນ	Houaphanh	190	205	355	480
08	ໄຊຍະບູລີ	Xayaboury	3 975	3 940	9 500	7 970
09	ຊຽງຂວາງ	Xiengkhouang	425	340	1 040	865
10	ວຽງຈັນ	Vientiane	2 800	1 495	4 755	2 465
11	ບໍລິຄຳໄຊ	Borikhamxay	1 100	1 210	3 680	4 000
12	ຄຳມ່ວນ	Khammouane	170	85	550	345
13	ສະຫວັນນະເຂດ	Savannakhet	770	1 205	1 710	2 730
14	ສາລະວັນ	Saravane	13 645	6 605	26 030	12 750
15	ເຊກອງ	Sekong	155	715	190	1 380
16	ຈຳປາສັກ	Champasack	6 280	1 655	14 765	4 655
17	ອັດຕະປື	Attapeu	...	...	...	...
	ລວມ	TOTAL	32 780	21 620	70 195	46 020

ແຫລ່ງຂໍ້ມູນ: ກະຊວງກະສິກຳ ແລະ ປ່າໄມ້

Source: Ministry of Agriculture and Forestry

ຕາຕະລາງ 37

Table 37

ຖົ່ວເຫລືອງ

Soybean

ລະຫັດ Code	ຊື່ແຂວງ	Name of Provinces	ເນື້ອທີ່ເກັບກ່ຽວ (ຮຕ)		ຜົນຜະລິດ (ຕ)	
			Harvested Area (Ha)		Product (Ton)	
			2011	2012	2011	2012
01	ນຄ. ວຽງຈັນ	Vientiane Capital	70	90	105	145
02	ຜົ້ງສາລີ	Phongsaly	200	185	310	300
03	ຫລວງນ້ຳທາ	Luangnamtha	65	95	65	140
04	ອຸດົມໄຊ	Oudomxay	1 345	930	2 345	1 710
05	ບໍ່ແກ້ວ	Bokeo	395	290	695	550
06	ຫລວງພະບາງ	Luangprabang	505	175	510	175
07	ຫົວພັນ	Houaphanh	410	430	555	685
08	ໄຊຍະບູລີ	Xayaboury	90	60	100	90
09	ຊຽງຂວາງ	Xiengkhouang	45	5	65	5
10	ວຽງຈັນ	Vientiane	170	135	165	175
11	ບໍລິຄຳໄຊ	Borikhamxay	45	85	55	105
12	ຄຳມ່ວນ	Khammouane	...	...	...	...
13	ສະຫວັນນະເຂດ	Savannakhet	10	10	10	10
14	ສາລະວັນ	Saravane	1 265	40	1 585	40
15	ເຊກອງ	Sekong	5	55	5	70
16	ຈຳປາສັກ	Champasack	4 525	1 300	7 250	2 160
17	ອັດຕະປື	Attapeu	...	...	...	...
	ລວມ	TOTAL	9 145	3 885	13 820	6 360

ແຫລ່ງຂໍ້ມູນ: ກະຊວງກະສິກຳ ແລະ ປ່າໄມ້

Source:Ministry of Agriculture and Forestry

ຕາຕະລາງ 38

Table 38

ຖົ່ວຂຽວ

Mungbean

ລະຫັດ Code	ຊື່ແຂວງ	Name of Provinces	ເນື້ອທີ່ເກັບກ່ຽວ (ຮຕ)		ຜົນຜະລິດ (ຕ)	
			Harvested Area (Ha)		Product (Ton)	
			2011	2012	2011	2012
01	ນຄ. ວຽງຈັນ	Vientiane Capital	910	640	1 210	745
02	ຜົ້ງສາລີ	Phongsaly	115	155	180	240
03	ຫລວງນ້ຳທາ	Luangnamtha	45	85	45	155
04	ອຸດົມໄຊ	Oudomxay	5	...	5	...
06	ຫລວງພະບາງ	Luangprabang	450	315	465	420
08	ໄຊຍະບູລີ	Xayaboury	215	260	265	385
09	ຊຽງຂວາງ	Xiengkhouang	5	5	10	5
10	ວຽງຈັນ	Vientiane	520	525	785	735
11	ບໍລິຄຳໄຊ	Borikhamxay	85	40	110	55
13	ສະຫວັນນະເຂດ	Savannakhet	30	30	25	25
15	ເຊກອງ	Sekong	5	5	5	10
16	ຈຳປາສັກ	Champasack	1 290	1 285	1 675	1 550
17	ອັດຕະປື	Attapeu	10	...	10	...
	ລວມ	TOTAL	3 685	3 345	4 790	4 325

ແຫລ່ງຂໍ້ມູນ: ກະຊວງກະສິກຳ ແລະ ປ່າໄມ້

Source: Ministry of Agriculture and Forestry

ຕາຕະລາງ 39

Table 39

ຢາສູບ

Tobacco

ລະຫັດ Code	ຊື່ແຂວງ	Name of Provinces	ເນື້ອທີ່ເກັບກ່ຽວ (ຮຕ)		ຜົນຜະລິດ (ຕ)	
			Harvested Area (Ha)		Product (Ton)	
			2011	2012	2011	2012
01	ນຄ. ວຽງຈັນ	Vientiane Capital	225	155	2 500	1 875
03	ຫລວງນໍ້າທາ	Luangnamtha	45	75	465	810
04	ອຸດົມໄຊ	Oudomxay	595	740	6 850	7 580
05	ບໍ່ແກ້ວ	Bokeo	...	55	...	710
06	ຫລວງພະບາງ	Luangprabang	715	1 200	6 910	12 440
07	ຫົວພັນ	Houaphanh	95	80	975	835
08	ໄຊຍະບູລີ	Xayaboury	210	310	1 500	3 425
09	ຊຽງຂວາງ	Xiengkhouang	20	50	160	1 065
10	ວຽງຈັນ	Vientiane	985	685	8 920	3 740
11	ບໍລິຄໍາໄຊ	Borikhamxay	800	830	7 750	8 900
12	ຄໍາມ່ວນ	Khammouane	960	920	11 175	10 385
13	ສະຫວັນນະເຂດ	Savannakhet	1 280	1 200	15 465	14 925
14	ສາລະວັນ	Saravane	270	280	2 310	4 095
15	ເຊກອງ	Sekong	115	60	190	770
16	ຈໍາປາສັກ	Champasack	1 300	290	14 430	3 470
17	ອັດຕະປື	Attapeu	140	45	740	535
	ລວມ	TOTAL	7 755	6 975	80 340	75 560

ແຫລ່ງຂໍ້ມູນ: ກະຊວງກະສິກໍາ ແລະ ປ່າໄມ້

Source: Ministry of Agriculture and Forestry



ຕາຕະລາງ 40

Table 40

ຝ້າຍ

Cotton

ລະຫັດ Code	ຊື່ແຂວງ	Name of Provinces	ເນື້ອທີ່ເກັບກ່ຽວ (ຮຕ)		ຜົນຜະລິດ (ຕ)	
			Harvested Area (Ha)		Product (Ton)	
			2011	2012	2011	2012
03	ຫລວງນ້ຳທາ	Luangnamtha	...	100	...	110
04	ອຸດົມໄຊ	Oudomxay	140	160	85	135
06	ຫລວງພະບາງ	Luangprabang	45	125	35	100
07	ຫົວພັນ	Huaphanh	60	35	50	30
08	ໄຊຍະບູລີ	Xayabury	40	50	40	35
10	ວຽງຈັນ	Vientiane	15	...	20	...
12	ຄຳມ່ວນ	Khammuane	20	25	15	25
13	ສະຫວັນນະເຂດ	Savannakhet	520	1 215	530	1315
15	ເຊກອງ	Sekong	...	5	...	5
16	ຈຳປາສັກ	Champasack	1 215	175	1065	150
	ລວມ	TOTAL	2 055	1 890	1 840	1 905

ແຫລ່ງຂໍ້ມູນ: ກະຊວງກະສິກຳ ແລະ ປ່າໄມ້

ຫມາຍເຫດ : ແຂວງໃດທີ່ບໍ່ໄດ້ສະແດງໃນທີ່ນີ້ ຫມາຍຄວາມວ່າບໍ່ໄດ້ປູກຝ້າຍເລີຍ

Source: Ministry of Agriculture and Forestry

Remark : Province did not appeared has no planted cotton area

ຕາຕະລາງ 41

Table 41

ອ້ອຍ

Sugarcane

ລະຫັດ Code	ຊື່ແຂວງ	Name of Provinces	ເນື້ອທີ່ເກັບກ່ຽວ (ຮຕ)		ຜົນຜະລິດ (ຕ)	
			Harvested Area (Ha)		Product (Ton)	
			2011	2012	2011	2012
01	ນຄ. ວຽງຈັນ	Vientiane Capital	125	195	5 000	7 340
02	ຜົ້ງສາລີ	Phongsaly	1 640	1 700	104 100	108 750
03	ຫລວງນ້ຳທາ	Luangnamtha	2 170	2 105	126 700	97 890
04	ອຸດົມໄຊ	Oudomxay	585	385	15 770	9 790
05	ບໍ່ແກ້ວ	Bokeo	...	...	...	...
06	ຫລວງພະບາງ	Luangprabang	185	90	4 300	2 990
07	ຫົວພັນ	Huaphanh	220	200	2 620	4 100
08	ໄຊຍະບູລີ	Xayabury	95	165	1 360	1 510
09	ຊຽງຂວາງ	Xiengkhuang	110	120	1 610	1 210
10	ວຽງຈັນ	Vientiane	395	145	6 730	1 630
11	ບໍລິຄຳໄຊ	Borikhamxay	635	2 470	15 350	52 310
12	ຄຳມ່ວນ	Khammuane	40	155	900	5 450
13	ສະຫວັນນະເຂດ	Savannakhet	11 850	12 140	738 070	754 830
14	ສາລະວັນ	Saravane	220	110	2 810	1 880
15	ເຊກອງ	Sekong	180	450	2 450	4 740
16	ຈຳປາສັກ	Champasack	235	30	4 310	475
17	ອັດຕະປື	Attapeu	6 080	30	189 920	780
	ລວມ	TOTAL	24 765	20 490	1 222 000	1 055 675

ແຫລ່ງຂໍ້ມູນ: ກະຊວງກະສິກຳ ແລະ ປ່າໄມ້

Source:Ministry of Agriculture and Forestry

ຕາຕະລາງ 42

Table 42

ກາເຟ

Coffee

ລະຫັດ Code	ຊື່ແຂວງ	Name of Provinces	ເນື້ອທີ່ເກັບກ່ຽວ (ຮຕ)		ຜົນຜະລິດ (ຕ)	
			Harvested Area (Ha)		Product (Ton)	
			2011	2012	2011	2012
02	ຜົ້ງສາລີ	Phongsaly	15	15	10	10
04	ອຸດົມໄຊ	Oudomxay	75	165	125	410
06	ຫລວງພະບາງ	Luangprabang	480	10	650	20
09	ຊຽງຂວາງ	Xiengkhuang	80	...	130	...
14	ສາລະວັນ	Saravane	1 800	18 000	12 720	32 320
15	ເຊກອງ	Sekong	4 425	6 760	2 305	18 230
16	ຈຳປາສັກ	Champasack	31 245	31 245	35 530	35 530
17	ອັດຕະປື	Attapeu	455	680	540	810
	ລວມ	TOTAL	38 575	56 875	52 010	87 330

ແຫລ່ງຂໍ້ມູນ: ກະຊວງກະສິກຳ ແລະ ປ່າໄມ້

ຫມາຍເຫດ : ແຂວງໃດທີ່ບໍ່ໄດ້ສະແດງໃນທິນີ ຫມາຍຄວາມວ່າບໍ່ໄດ້ປູກກາເຟເລີຍ

Source:Ministry of Agriculture and Forestry

Remark : Province did not appeared has no planted coffee area

ຕາຕະລາງ 43

Table 43

ຊາ

Tea

ລະຫັດ Code	ຊື່ແຂວງ	Name of Provinces	ເນື້ອທີ່ເກັບກ່ຽວ (ຮຕ)		ຜົນຜະລິດ (ຕ)	
			Harvested Area (Ha)		Product (Ton)	
			2011	2012	2011	2012
02	ຜົ້ງສາລີ	Phongsaly	1 590	1 960	2 385	2 940
04	ອຸດົມໄຊ	Oudomxay	225	305	370	495
06	ຫລວງພະບາງ	Luangprabang	480	125	650	420
07	ຫົວພັນ	Houaphanh	135	30	90	35
16	ຈຳປາສັກ	Champasack	285	285	85	85
ລວມ	TOTAL:		2 715	2 705	3 580	3 975

ແຫລ່ງຂໍ້ມູນ: ກະຊວງກະສິກຳ ແລະ ປ່າໄມ້

ຫມາຍເຫດ : ແຂວງໃດທີ່ບໍ່ໄດ້ສະແດງໃນທີ່ນີ້ ຫມາຍຄວາມວ່າບໍ່ໄດ້ປູກຊາເລີຍ

Source:Ministry of Agriculture and Forestry

Remark : Province did not appeared has no planted tea area

ຕາຕະລາງ 44

Table 44

ຈຳນວນຄວາຍ

Number of Buffaloes

ລະຫັດ Code	ຊື່ແຂວງ	Name of provinces	ຄວາຍ (ພ.ໂຕ) Buffalo (Th. heads)	
			2011	2012
01	ນຄ. ວຽງຈັນ	Vientiane Capital	20	18
02	ຜົ້ງສາລີ	Phongsaly	41	40
03	ຫລວງນ້ຳທາ	Luangnamtha	20	18
04	ອຸດົມໄຊ	Oudomxay	44	44
05	ບໍ່ແກ້ວ	Bokeo	27	25
06	ຫລວງພະບາງ	Luangprabang	66	65
07	ຫົວພັນ	Houaphanh	55	57
08	ໄຊຍະບູລີ	Xayabury	49	48
09	ຊຽງຂວາງ	Xiengkhuang	57	55
10	ວຽງຈັນ	Vientiane	73	72
11	ບໍລິຄຳໄຊ	Borikhamxay	46	45
12	ຄຳມ່ວນ	Khammouane	76	73
13	ສະຫວັນນະເຂດ	Savannakhet	293	289
14	ສາລະວັນ	Saravane	117	126
15	ເຊກອງ	Sekong	31	30
16	ຈຳປາສັກ	Champasack	131	133
17	ອັດຕະປື	Attapeu	50	48
	ລວມ	Total	1 197	1 188

ແຫລ່ງຂໍ້ມູນ: ກະຊວງກະສິກຳ ແລະ ປ່າໄມ້

Source: Ministry of Agriculture and Forestry

ຕາຕະລາງ 45

Table 45

ຈຳນວນງົວ

Number of Cattles

ລະຫັດ Code	ຊື່ແຂວງ	Name of provinces	ງົວ (ພ.ໂຕ) Cattles (Th. heads)	
			2011	2012
01	ນຄ. ວຽງຈັນ	Vientiane Capital	99	112
02	ຜົ້ງສາລີ	Phongsaly	43	42
03	ຫລວງນ້ຳທາ	Luangnamtha	24	20
04	ອຸດົມໄຊ	Oudomxay	39	49
05	ບໍ່ແກ້ວ	Bokeo	39	54
06	ຫລວງພະບາງ	Luangprabang	65	81
07	ຫົວພັນ	Houaphanh	63	70
08	ໄຊຍະບູລີ	Xayabury	84	94
09	ຊຽງຂວາງ	Xiengkhuang	94	124
10	ວຽງຈັນ	Vientiane	149	167
11	ບໍລິຄຳໄຊ	Borikhamxay	58	58
12	ຄຳມ່ວນ	Khammouane	70	85
13	ສະຫວັນນະເຂດ	Savannakhet	397	404
14	ສາລະວັນ	Saravane	135	146
15	ເຊກອງ	Sekong	27	29
16	ຈຳປາສັກ	Champasack	136	140
17	ອັດຕະປື	Attapeu	16	17
	ລວມ	Total	1 538	1 692

ແຫລ່ງຂໍ້ມູນ: ກະຊວງກະສິກຳ ແລະ ປ່າໄມ້

Source:Ministry of Agriculture and Forestry

ຕາຕະລາງ 46

Table 46

ຈຳນວນໝູ

Number of Pigs

ລະຫັດ Code	ຊື່ແຂວງ Name of provinces	ໝູ (ພ.ໂຕ) Pigs (Th. heads)		
		2011	2012	
01	ນຄ. ວຽງຈັນ	Vientiane Capital	107	126
02	ຜົ້ງສາລີ	Phongsaly	180	189
03	ຫລວງນ້ຳທາ	Luangnamtha	88	85
04	ອຸດົມໄຊ	Oudomxay	148	134
05	ບໍ່ແກ້ວ	Bokeo	56	56
06	ຫລວງພະບາງ	Luangprabang	209	209
07	ຫົວພັນ	Houaphanh	166	152
08	ໄຊຍະບູລີ	Xayabury	122	99
09	ຊຽງຂວາງ	Xiengkhuang	81	77
10	ວຽງຈັນ	Vientiane	93	103
11	ບໍລິຄຳໄຊ	Borikhamxay	66	66
12	ຄຳມ່ວນ	Khammouane	103	98
13	ສະຫວັນນະເຂດ	Savannakhet	269	275
14	ສາລະວັນ	Saravane	639	773
15	ເຊກອງ	Sekong	134	138
16	ຈຳປາສັກ	Champasack	163	180
17	ອັດຕະປື	Attapeu	26	31
	ລວມ	Total	2 650	2 794

ແຫລ່ງຂໍ້ມູນ: ກະຊວງກະສິກຳ ແລະ ປ່າໄມ້

Source: Ministry of Agriculture and Forestry

ຕາຕະລາງ 47

ຈຳນວນແກະ ແລະ ແບ້

Table 47

Number Of Goats And Sheeps

ລະຫັດ Code	ຊື່ແຂວງ	Name of provinces	ແກະ ແລະ ແບ້ (ພ.ໂຕ) Goats and Sheeps (Th. heads)	
			2011	2012
01	ນຄ. ວຽງຈັນ	Vientiane Capital	24	21
02	ຜົ້ງສາລີ	Phongsaly	6	6
03	ຫລວງນ້ຳທາ	Luangnamtha	9	9
04	ອຸດົມໄຊ	Oudomxay	33	32
05	ບໍ່ແກ້ວ	Bokeo	16	16
06	ຫລວງພະບາງ	Luangprabang	81	79
07	ຫົວພັນ	Houaphanh	28	31
08	ໄຊຍະບູລີ	Xayabury	13	9
09	ຊຽງຂວາງ	Xiengkhuang	18	17
10	ວຽງຈັນ	Vientiane	22	21
11	ບໍລິຄຳໄຊ	Borikhamxay	22	21
12	ຄຳມ່ວນ	Khammouane	28	23
13	ສະຫວັນນະເຂດ	Savannakhet	66	75
14	ສາລະວັນ	Saravane	33	49
15	ເຊກອງ	Sekong	18	17
16	ຈຳປາສັກ	Champasack	12	15
17	ອັດຕະປື	Attapeu	4	5
	ລວມ	Total	433	444

ແຫລ່ງຂໍ້ມູນ: ກະຊວງກະສິກຳ ແລະ ປ່າໄມ້

Source:Ministry of Agriculture and Forestry



ຕາຕະລາງ 48

Table 48

ຈຳນວນສັດປີກ

Number Of Poultry

ລະຫັດ Code	ຊື່ແຂວງ Name of provinces	ສັດປີກ (ພ.ໂຕ) Poul (Th. heads)		
		2011	2012	
01	ນຄ. ວຽງຈັນ	Vientiane Capital	2 101	3 092
02	ຜົ້ງສາລີ	Phongsaly	561	628
03	ຫລວງນ້ຳທາ	Luangnamtha	425	406
04	ອຸດົມໄຊ	Oudomxay	1 522	1 477
05	ບໍ່ແກ້ວ	Bokeo	371	405
06	ຫລວງພະບາງ	Luangprabang	2 407	2 441
07	ຫົວພັນ	Houaphanh	940	1 040
08	ໄຊຍະບູລີ	Xayabury	1 747	1 780
09	ຊຽງຂວາງ	Xiengkhuang	939	957
10	ວຽງຈັນ	Vientiane	1 508	1 541
11	ບໍລິຄຳໄຊ	Borikhamxay	694	727
12	ຄຳມ່ວນ	Khammouane	560	390
13	ສະຫວັນນະເຂດ	Savannakhet	2 528	2 810
14	ສາລະວັນ	Saravane	4 899	5 085
15	ເຊກອງ	Sekong	705	739
16	ຈຳປາສັກ	Champasack	4 525	4 736
17	ອັດຕະປື	Attapeu	420	526
	ລວມ	Total	26 852	28 779

ແຫລ່ງຂໍ້ມູນ: ກະຊວງກະສິກຳ ແລະ ປ່າໄມ້

Source: Ministry of Agriculture and Forestry

ຕາຕະລາງ 49

Table 49

ຈຳນວນ ປາທຳມະຊາດ

Number of Capture fish

ລະຫັດ Code	ຊື່ແຂວງ	Name of provinces	ຜົນຜະລິດປາທຳມະຊາດ (ພ.ໂຕ)	
			Capture fish (Tons)	
			2011	2012
01	ນຄ. ວຽງຈັນ	Vientiane Capital	11 939	11 884
02	ຜົ້ງສາລີ	Phongsaly	155	155
03	ຫລວງນ້ຳທາ	Luangnamtha	880	882
04	ອຸດົມໄຊ	Oudomxay	559	575
05	ບໍ່ແກ້ວ	Bokeo	579	599
06	ຫລວງພະບາງ	Luangprabang	943	942
07	ຫົວພັນ	Houaphanh	513	513
08	ໄຊຍະບູລີ	Xayabury	1 367	1 367
09	ຊຽງຂວາງ	Xiengkhuang	452	562
10	ວຽງຈັນ	Vientiane	3 165	3 206
11	ບໍລິຄຳໄຊ	Borikhamxay	1 089	1 113
12	ຄຳມ່ວນ	Khammouane	2 000	1 998
13	ສະຫວັນນະເຂດ	Savannakhet	4 488	4 443
14	ສາລະວັນ	Saravane	1 429	1 428
15	ເຊກອງ	Sekong	204	204
16	ຈຳປາສັກ	Champasack	3 931	3 928
17	ອັດຕະປື	Attapeu	307	307
	ລວມ	Total	34 000	34 106

ແຫລ່ງຂໍ້ມູນ: ກະຊວງກະສິກຳ ແລະ ປ່າໄມ້

Source:Ministry of Agriculture and Forestry

ຕາຕະລາງ 50  
ຈຳນວນປາລ້ຽງ

Table 50  
Number of Culture fish

ລະຫັດ Code	ຊື່ແຂວງ	Name of provinces	ຜົນຜະລິດປາລ້ຽງ (ພ.ໂຕ)	
			Culture fish (Tons)	
			2011	2012
01	ນຄ. ວຽງຈັນ	Vientiane Capital	27 837	33 742
02	ຜົ້ງສາລີ	Phongsaly	207	122
03	ຫລວງນ້ຳທາ	Luangnamtha	535	510
04	ອຸດົມໄຊ	Oudomxay	1 982	2 154
05	ບໍ່ແກ້ວ	Bokeo	1 367	1 118
06	ຫລວງພະບາງ	Luangprabang	5 147	3 972
07	ຫົວພັນ	Houaphanh	2 475	1 517
08	ໄຊຍະບູລີ	Xayabury	2 785	3 787
09	ຊຽງຂວາງ	Xiengkhuang	3 443	5 107
10	ວຽງຈັນ	Vientiane	7 419	9 223
11	ບໍລິຄຳໄຊ	Borikhamxay	9 581	3 156
12	ຄຳມ່ວນ	Khammouane	7 583	7 288
13	ສະຫວັນນະເຂດ	Savannakhet	11 086	13 444
14	ສາລະວັນ	Saravane	2 895	2 122
15	ເຊກອງ	Sekong	453	270
16	ຈຳປາສັກ	Champasack	9 495	12 068
17	ອັດຕະປື	Attapeu	1 310	2 295
	ລວມ	Total	95 600	101 895

ແຫລ່ງຂໍ້ມູນ: ກະຊວງກະສິກຳ ແລະ ປ່າໄມ້

Source: Ministry of Agriculture and Forestry

ອຸດສາຫະກຳ  
INDUSTRY

ຊື່ຜະລິດຕະພັນ	ຫົວໜ່ວຍ	Product	Unit	2010**	2011**	2012
<b>ສະບຽງອາຫານ, ຢາສູບ</b>		<b>Food, tobacco</b>				
ບໍລິການຂ້າສັດຂາຍຊີ້ນ	ໂຕນ	Processing of meat	Tons	14,796.2	16,426.3	21,545.5
ເຂົ້າຈີ່ເຂົ້າໝີມ	ໂຕນ	Bread and candies	Tons	4,572.8	4,967.2	6,954.1
ນ້ຳປາ-ສະອື້ວ	ພ.ຮຕລ	Fish sauce _ soya sauce	Th.hl	4.3	4.7	5.5
ເສັ້ນໝີ່-ເສັ້ນເຜີ	ໂຕນ	Noodle	Tons	4,135.8	5,831.4	8,222.3
ອາຫານສັດ	ພ. ໂຕນ	Animal food	Th. tons	92.3	113.5	147.5
ເກືອ	ພ. ໂຕນ	Salt	Th. tons	35.5	45.4	47.6
ປາແດກ	ໂຕນ	Fermented fish	Tons	942.0	1,051.0	1,166.6
ນ້ຳກ້ອນ	ພ. ໂຕນ	Ice	Th. tons	301.6	364.9	417.6
ນ້ຳດື່ມບໍລິສຸດ	ພ.ຮຕລ	Drinking water	Th.hl	9,788.0	10,669.0	11,547.0
ເຫລົ້າທົ່ວໄປ	ພ.ຮຕລ	Liquor	Th.hl	7.5	7.5	7.7
ເບຍ	ພ.ຮຕລ	Beer	Th.hl	2,008.5	2,899.6	4,406.9
ນ້ຳອັດລິມ	ພ.ຮຕລ	Soft drinks	Th.hl	278.7	284.7	324.2
ກາເຟ	ໂຕນ	Coffee	Tons	644.9	768.4	891.4
ຢາສູບ	ລ.ຊອງ	Cigarettes	Mill.pack	140.6	144.7	150.5
ໃບຢາລາວ	ໂຕນ	Lao Tobacco	Th. tons	5,540.8	6,063.7	6,730.7
ແປງມັນຕົ້ນ	ໂຕນ	Cassava Flour	Tons	12,926.9	16,263.2	19,475.6
ເຂົ້າສານ	ໂຕນ	Polished Rice	Tons	700,296.1	767,772.3	887,384.3
ຜັກ ແລະ ໝາກໄມ້	ພ.ກິບ	Vegetables and Fruits	Th.kip	...	...	...
ນ້ຳຕານ	ໂຕນ	Sugar	Tons	3,011.4	4,961.4	6,878.6
<b>ຜະລິດຕະພັນແຮ່ທາດ</b>		<b>Mining, mineral products</b>				
ແຮ່ກົ່ວ	ໂຕນ	Tin	Tons	925	524	1,484
ບາລິດ(ຫີນກາວ)	ພ. ໂຕນ	Barith	Th. tons	17.5	12.4	15.0
ຖ່ານຫີນລິກໄນ	ພ. ໂຕນ	Coal lignife	Th. tons	501.6	511.7	510.1
ຫີນກາວ	ພ. ໂຕນ	Gypsum	Th. tons	553.3	686.1	619.3
ຫີນແຮ່	ພ.ມວ	Gravel	Th.m <sup>3</sup>	416.3	466.3	512.9
ດິນຊາຍ	ພ.ມວ	Sand	Th.m <sup>3</sup>	759.0	850.1	935.1
ຖ່ານຫີນແອນຕາໄຊ	ພ. ໂຕນ	Coal entasige	Th. tons	211.7	166.6	331.4
ແຮ່ສັງກະສີ	ໂຕນ	Zine	Tons	5,000.0	4,320.0	2,324.0
ຫີນປູນ	ໂຕນ	Lamestone	Tons	1,194,894.0	815,200	910,000.0

( ຍັງມີຕໍ່ / Continued )

ຕາຕະລາງ 51

Table 51

ຜະລິດຕະພັນອຸດສາຫະກຳ ແລະ ຫັດຖະກຳ

Production of Manufacturing and Handicraft

ຊື່ຜະລິດຕະພັນ	ຫົວໜ່ວຍ	Product	Unit	2010**	2011**	2012
ຄຳ (ໂລຫະຄຳ)	ກິໂລ	Gold	Kg	5,105.8	3,402.7	7,001.3
ທອງແຜ່ນເຊໂປນ	ໂຕນ	Coper	Tons	64,322.0	78,015.0	87,259.0
ທອງເຂັ້ມຊຸ້ນພູເບ້ຍ	ໂຕນ	Coper	Tons	298,730.0	280,711.0	288,153.6
ທອງເຂັ້ມຊຸ້ນເມືອງລອງ	ໂຕນ	Coper	Tons	3,793.0	3,384.0	4,970.0
ແຮ່ຊຸ້ນ	ໂຕນ	Lead	Tons	2,710.0	2,721.0	328.0
<b>ຜະລິດຕະພັນເຄມີ</b>		<b>Chemicals</b>				
ອີກຊີເຢັນ-ອາເຊຕິແລນ	ພ. ບັງ	Oxygen-Acetylene	Th.tubes	128.6	144.7	165.3
ນ້ຳກົດໃສ່ໜັ້ໄຟ	ຮຕລ	Battery acid	hl	441.2	526.1	689.0
ເຫລົ້າ 90	ຮຕລ	Alcohol 90	hl	975.4	1,082.7	1,223.5
ສະບູຝຸ່ນ	ໂຕນ	Detergent powder	Tons	1,798.3	1,888.4	2,020.6
ສະບູກ້ອນ	ພ. ກ້ອນ	Soap	Th.pieces	1,869.5	2,150.1	2,429.5
ເກີບໜັງ	ພ.ຄູ່	Leather shoes	Th.pairs	975.5	1,014.5	984.1
ໜັງເອືອບ	ໂຕນ	Leather	Tons	707.3	847.9	916.2
ຢາປົວພະຍາດ	ລ. ກີບ	Medicine	Mill.kips	13,727.3	13,861.4	14,953.3
ພັດລົມ	ພ. ໜ່ວຍ	Fan	Th.pieces	352.4	359.5	363.1
ຢາວັກແຊງ	ລ. ເຂັ້ມ	Vaccins	Mill.amp	9.6	9.8	10.0
ນ້ຳສີ	ໂຕນ	Paint	Tons	4,840.3	5,911.8	7,146.6
ເຄື່ອງປລາສະຕິກ	ໂຕນ	Plastic goods	Tons	9,286.6	11,127.8	12,863.6
<b>ໄມ້ ແລະ ເຄື່ອງເຮັດດ້ວຍໄມ້</b>		<b>Wood and wood articles</b>				
ໄມ້ເລື່ອຍ	ພ.ມ <sup>3</sup>	Lumber	Th.m3	169.3	189.3	217.0
ໄມ້ອັດ	ພ. ແຜ່ນ	Plywood	Th.sheets	1,120.0	1,243.2	1,392.4
ໄມ້ຢູ່ພື້ນ	ພ.ມ <sup>2</sup>	Floor lumber	Th.m2	1,261.5	1,539.0	1,862.2
ເຄື່ອງເຟີນີເຈີໄມ້	ລ. ກີບ	Wood furniture	Mill.kips	22,416.5	24,882.3	27,370.5
ເຄື່ອງເຟີນີເຈີຫວາຍ	ລ. ກີບ	Rattan furniture	Mill.kips	2,233.9	2,479.6	2,727.6
ປຶ້ມຂຽນ	ລ. ຫົວ	Books	Mill.units	7.1	8.1	8.5
<b>ຕໍາແຜ່ນ, ຕັດຫຍິບ</b>		<b>Textiles, Garment</b>				
ແຜ່ນແພ	ພ. ແມັດ	Fabrics	Th.meters	2,371.3	2,584.7	2,739.8
ເຄື່ອງນຸ່ງສຳເລັດຮູບ	ພ. ຜືນ	Clothing	Th.pieces	53,430.0	55,567.2	54,455.9
<b>ຜະລິດຕະພັນກໍ່ສ້າງ</b>		<b>Articles of construction</b>				
ດິນຈີ່	ລ. ກ້ອນ	Bricks	Mill.pieces	331.3	408.0	539.9

( ຍັງມີຕໍ່ / Continued )

ຕາຕະລາງ 51

Table 51

ຜະລິດຕະພັນອຸດສາຫະກຳ ແລະ ຫັດຖະກຳ

Production of Manufacturing and Handicraft

ຊື່ຜະລິດຕະພັນ	ຫົວໜ່ວຍ	Product	Unit	2010**	2011**	2012
ດິນບລອກ	ພ. ກ້ອນ	Blocks	Th.pieces	4,956.9	6,104.7	8,078.5
ຊີມັງ	ພ. ໂຕນ	Cement	Th. tons	1,094.8	1,354.8	2,020.4
ກະເບື້ອງ	ພ. ແຜ່ນ	Tiles	Th.sheets	1,813.2	1,893.5	2,418.6
ຊີແຟກ	ແຜ່ນ	CPAC	sheets	1,488,127.5	1,554,051.5	1,984,988.0
ປຸນຂາວ	ໂຕນ	Lime	Tons	2,383.8	2,841.3	3,777.3
ເສົາໄຟຟ້າ	ພ. ຕົ້ນ	Electric poles	Th.poles	102.4	133.3	170.8
<b>ເຄື່ອງເຮັດດ້ວຍໂລຫະ</b>		<b>Base metal articles</b>				
ເຄື່ອງມືກະເສດ	ພ. ກີບ	Agri. tools	Th.kip	58,552.5	64,993.3	69,542.8
ສັງກະສີ	ລ. ແຜ່ນ	Ice	Mill.sheets	4.0	4.1	4.8
ຕະປູ	ໂຕນ	Nails	Tons	2,381.9	2,453.3	2,576.0
ສາຍໄຟ	ພ. ແມັດ	Electric wire	Th.meters	137,530.0	187,040.8	250,138.4
ລວດໝາມ	ພ. ໂຄ້ງ	Barbed wire	Th.coils	33.3	38.0	42.1
ຫຼັກເສັ້ນ	ໂຕນ	Rod of Iron	Tons	28,750.0	33,062.5	39,013.8
ພະລັງງານໄຟຟ້າ	ລ. ກລວ	Electric power	Mill.kwh	8,345.5	12,951.8	12,802.0
ນໍ້າປະປາ	ລ.ມ <sup>3</sup>	Water supply	Mill.m3	86.1	102.0	101.5

ແຫຼ່ງຂໍ້ມູນ: ກະຊວງອຸດສາຫະກຳ ແລະ ການຄ້າ, ກະຊວງພະລັງງານ ແລະ ບໍ່ແຮ່, ກະຊວງ ໂຍທາທິການ ແລະ ຂົນສົ່ງ

Source : Ministry of Industry and Commerce, Ministry of Energy and Mines, Ministry of Public Work and Transportation

ໝາຍເຫດ: " - " ບໍ່ມີຂໍ້ມູນ

Remark: " - " No data

" \*\* " ຂໍ້ມູນປັບປຸງໃໝ່

" \*\* " Revised data

ຂົນສົ່ງ, ໄປສະນີ ແລະ ໂທລະຄົມມະນາຄົມ  
TRANSPORT, POST AND  
TELECOMMUNICATION



ຕາຕະລາງ 52

ບໍລິມາດ, ດັດຊະນີ, ໂຄງປະກອບການຂົນສົ່ງ

ແລະ ຈໍລະຈອນສິນຄ້າທົ່ວປະເທດ

Table 52

Volume, Index, Structure of Freight Transport

and Freight Traffics for the Whole Country

ປີ Years	ຂົນສົ່ງສິນຄ້າ (ພັນໂຕນ) Freight transport (Th.tons)					ຈໍລະຈອນສິນຄ້າ (ລ້ານໂຕນ.ກມ) Freight traffics (Mill.tons.Km)				
	ແບ່ງຕາມປະເພດການຂົນສົ່ງ By categories of transport					ແບ່ງຕາມປະເພດການຂົນສົ່ງ By categories of transport				
	ລວມ Total	ທາງບົກ By land	ທາງນໍ້າ By water	ທາງທະເລ By sea	ທາງອາກາດ By air	ລວມ Total	ທາງບົກ By land	ທາງນໍ້າ By water	ທາງທະເລ By sea	ທາງອາກາດ By air
1990	667.9	551.1	106.0	10.3	0.5	149.4	97.7	33.0	18.6	0.2
1995	1 470.2	950.0	476.0	43.0	1.2	165.6	81.6	7.1	75.1	1.8
2000	2 308.5	1 635.0	672.0	...	1.5	221.6	162.2	58.9	...	0.6
2001	2 283.4	1 543.0	739.0	...	1.4	235.5	171.1	64.0	...	0.4
2002	2 750.9	1 946.0	770.0	33	1.9	266.8	163.4	69.6	33.1	0.6
2003	3 068.5	2 174.0	893.0	...	1.5	298.6	242.3	55.5	...	0.9
2004	4 043.4	3 102.0	939.9	...	1.5	378.6	328.3	49.6	...	0.7
2005	3 213.7	2 592.0	621.0	...	0.7	301.4	259.9	41.1	...	0.3
2006	3 307.6	2 709.0	598.0	...	0.6	309.4	266.3	42.8	...	0.3
2007	4 089.4	3 322.0	767.0	...	0.4	338.3	277.1	60.9	...	0.2
2008	4 542.6	3 659.0	883.0	...	0.6	354.5	286.7	67.6	...	0.3
2009	4 668.4	3 707.0	961.0	...	0.4	365.9	296.2	69.5	...	0.2
2010	5 820.2	4 730.3	1 088.3	...	1.6	583.9	513.0	69.7	...	1.2
2011	4 818.6	3 823.1	993.4	...	2.1	389.8	319.4	70.0	...	0.3
2012	5 968.4	4 548.0	1 418.0	...	2.4	442.2	362.5	79.2	...	0.5
ດັດຊະນີ						Index (1990 =100)				
1980	62.2	69.0	32.1	...	205.3	36.9	46.5	28.5	...	195.3
<b>1990</b>	<b>100.0</b>	<b>100.0</b>	<b>100.0</b>	<b>100.0</b>	<b>100.0</b>	<b>100.0</b>	<b>100.0</b>	<b>100.0</b>	<b>100.0</b>	<b>100.0</b>
1995	220.1	172.4	449.1	417.5	254.6	110.8	83.5	21.5	404.1	1 052.7
2000	345.6	296.7	634.0	...	303.9	148.3	166.0	178.4	...	348.6
2001	341.9	280.0	697.2	...	295.7	157.6	175.1	194.0	...	261.5
2002	411.9	353.1	726.4	320.4	394.3	178.5	167.3	211.0	178.2	379.5
2003	459.4	394.5	842.5	...	314.2	199.8	248.0	168.2	...	517.2
2004	605.4	562.9	886.7	...	316.2	253.3	336.0	150.3	...	441.0
2005	481.2	470.3	585.8	...	143.7	201.7	266.0	124.6	...	206.5
2006	495.2	491.6	564.2	...	123.2	207.0	272.5	129.8	...	157.6
2007	612.3	602.8	723.6	...	85.2	226.3	283.7	184.7	...	121.5
2008	680.1	663.9	833.0	...	123.2	237.2	293.4	204.9	...	177.5
2009	699.0	672.7	906.6	...	82.1	244.8	303.2	210.7	...	118.3
2010	871.4	858.3	1 026.7	...	328.5	390.7	525.1	211.3	...	702.5
2011	721.5	693.7	937.1	...	437.6	260.8	326.9	212.3	...	205.5
2012	893.6	825.3	1 337.7	...	492.8	295.9	371.1	240.0	...	317.6
ໂຄງປະກອບ						Structure				
1980	100	91.57	8.19	...	0.24	100	82.39	17.01	...	0.60
<b>1990</b>	<b>100</b>	<b>82.51</b>	<b>15.87</b>	<b>1.54</b>	<b>0.07</b>	<b>100</b>	<b>65.37</b>	<b>22.07</b>	<b>12.44</b>	<b>0.11</b>
1995	100	64.62	32.38	2.92	0.08	100	49.26	4.29	45.38	1.07
2000	100	70.83	29.11	...	0.06	100	73.18	26.56	...	0.27
2001	100	67.57	32.36	...	0.06	100	72.65	27.17	...	0.19
2002	100	70.74	27.99	1.20	0.07	100	61.26	26.09	12.42	0.24
2003	100	70.85	29.10	...	0.05	100	81.12	18.58	...	0.29
2004	100	76.72	23.24	...	0.04	100	86.71	13.09	...	0.20
2005	100	80.65	19.32	...	0.02	100	86.24	13.64	...	0.12
2006	100	81.90	18.08	...	0.02	100	86.07	13.84	...	0.09
2007	100	81.23	18.76	...	0.01	100	81.93	18.01	...	0.06
2008	100	80.55	19.44	...	0.01	100	80.87	19.07	...	0.08
2009	100	79.41	20.59	...	0.01	100	80.95	18.99	...	0.05
2010	100	81.27	18.70	...	0.03	100	87.86	11.94	...	0.20
2011	100	79.34	20.61	...	0.04	100	81.94	17.97	...	0.09
2012	100	76.20	23.76	...	0.04	100	81.97	17.90	...	0.12

ແຫລ່ງຂໍ້ມູນ: ກະຊວງໂຍທາທິການ ແລະ ຂົນສົ່ງ

Source : Ministry of Public Work and Transportation

ຕາຕະລາງ 53

ບໍລິມາດ, ດັດຊະນີ, ໂຄງປະກອບການຂົນສົ່ງ  
ແລະ ຈໍລະຈອນໂດຍສານທົ່ວປະເທດ

Table 53

Volume, Index, Structure of Passenger Transport  
and Passenger Traffic for the whole Country

ປີ Years	ຂົນສົ່ງໂດຍສານ (ພັນຄົນ)		Passenger transport (Th.persons)			ຈໍລະຈອນໂດຍສານ ( ລ້ານຄົນ.ກມ )		Passenger traffic (Mill.pers.km)	
	ລວມ	ທາງບົກ	ທາງນໍ້າ	ທາງອາກາດ	ລວມ	ທາງບົກ	ທາງນໍ້າ	ທາງອາກາດ	
	Total	By land	By water	By air	Total	By land	By water	By air	
1990	13 177.6	12 587.8	469.0	120.8	447.8	383.2	19.1	45.4	
1995	13 789.0	13 242.8	436.4	109.8	824.0	748.9	18.5	56.6	
2000	18 760.9	16 426.0	1 835.0	499.9	1 674.8	1 423.7	72.8	178.3	
2001	21 455.6	19 124.0	1 885.0	446.6	1 721.2	1 463.0	78.7	179.5	
2002	25 743.2	23 251.0	2 025.0	467.2	1 851.4	1 573.3	76.9	201.2	
2003	33 509.0	30 932.0	2 203.0	374.0	1 723.5	1 515.6	45.3	162.6	
2004	45 380.7	42 698.0	2 183.5	499.2	2 317.5	2 078.8	22.4	216.3	
2005	36 867.0	34 887.0	1 570.0	410.0	1 897.6	1 675.9	40.3	181.4	
2006	38 771.4	36 540.0	1 816.0	415.4	2 105.9	1 869.3	46.4	190.2	
2007	40 964.9	38 310.0	1 953.0	701.9	2 410.1	2 114.3	50.5	245.4	
2008	39 727.4	37 617.0	1 811.0	299.4	2 513.3	2 113.4	48.9	351.0	
2009	41 287.0	39 156.6	1 810.0	320.4	2 614.5	2 197.2	48.7	368.5	
2010	47 587.0	45 272.0	2 026.0	289.0	2 704.3	2 556.0	65.5	82.8	
2011	43 707.5	41 369.4	1 899.0	439.0	2 591.3	2 371.7	48.6	171.1	
2012	50 685.9	47 609.0	2 652.0	424.9	2 849.6	2 618.9	71.8	158.9	
	ດັດຊະນີ				Index (1990=100)				
1980	44.1	44.2	38.2	59.6	44.1	42.7	53.4	52.0	
<b>1990</b>	<b>100.0</b>	<b>100.0</b>	<b>100.0</b>	<b>100.0</b>	<b>100.0</b>	<b>100.0</b>	<b>100.0</b>	<b>100.0</b>	
1995	104.6	105.2	93.0	90.9	184.0	195.4	96.7	124.6	
2000	142.4	130.5	391.3	414.0	374.1	371.5	381.4	392.5	
2001	162.8	151.9	401.9	369.8	384.4	381.7	412.3	395.0	
2002	195.4	184.7	431.8	386.9	413.5	410.5	402.8	442.8	
2003	254.3	245.7	469.7	309.7	384.9	395.5	237.3	357.9	
2004	344.4	339.2	465.6	413.3	517.6	542.4	117.4	476.1	
2005	279.8	277.1	334.8	339.5	423.8	437.3	210.9	399.3	
2006	294.2	290.3	387.2	344.0	470.3	487.8	243.0	418.7	
2007	310.9	304.3	416.4	581.2	538.3	551.7	264.3	540.0	
2008	301.5	298.8	386.1	247.9	561.3	551.5	256.1	772.5	
2009	313.3	311.1	385.9	265.3	583.9	573.3	255.1	811.0	
2010	361.1	359.6	432.0	239.3	604.0	667.0	343.0	182.2	
2011	331.7	328.6	404.9	363.5	578.7	618.9	254.4	376.5	
2012	384.6	378.2	565.5	351.8	636.4	683.4	376.2	349.8	
	ໂຄງປະກອບ %				Structure				
1980	100	95.69	3.08	1.24	100	82.87	5.16	11.96	
<b>1990</b>	<b>100</b>	<b>95.52</b>	<b>3.56</b>	<b>0.92</b>	<b>100</b>	<b>85.59</b>	<b>4.26</b>	<b>10.15</b>	
1995	100	96.04	3.16	0.80	100	90.89	2.24	6.87	
2000	100	87.55	9.78	2.66	100	85.00	4.35	10.65	
2001	100	89.13	8.79	2.08	100	85.00	4.57	10.43	
2002	100	90.32	7.87	1.81	100	84.98	4.15	10.87	
2003	100	92.31	6.57	1.12	100	87.94	2.63	9.43	
2004	100	94.09	4.81	1.10	100	89.70	0.97	9.33	
2005	100	94.63	4.26	1.11	100	88.32	2.12	9.56	
2006	100	94.24	4.68	1.07	100	88.76	2.20	9.03	
2007	100	93.52	4.77	1.71	100	87.73	2.09	10.18	
2008	100	94.69	4.56	0.75	100	84.09	1.95	13.97	
2009	100	94.84	4.38	0.78	100	84.04	1.86	14.09	
2010	100	95.14	4.26	0.61	100	94.52	2.42	3.06	
2011	100	94.65	4.34	1.00	100	91.52	1.87	6.60	
2012	100	93.93	5.23	0.84	100	91.90	2.52	5.58	

ແຫຼ່ງຂໍ້ມູນ: ກະຊວງໂຍທາທິການ ແລະ ຂົນສົ່ງ

Source : Ministry of Public Work and Transportation

ຕາຕະລາງ 54 Table 54  
 ລວງຍາວຂອງເສັ້ນທາງທົ່ວປະເທດ Length of the Roads for the Whole Country  
 ຫົວໜ່ວຍ: ກມ Unit: Km

ລາຍການ	Items	2011	2012
<b>ລວມລວງຍາວຂອງເສັ້ນທາງ</b>	<b>Total Length of the roads</b>	<b>41 029</b>	<b>43 604</b>
ທາງເບຕິງ	Concrete roads	77	141
ທາງອັດສະຟານ	Asplath conrect roads	684	725
ທາງປູຢາງ	Tarred roads	5 703	6 496
ທາງປູແຮ່	Graveled roads	14 142	15 324
ທາງປູດິນ	Earthen roads	20 423	20 919

ແຫລ່ງຂໍ້ມູນ: ກະຊວງໂຍທາທິການ ແລະ ຂົນສົ່ງ

Source : Ministry of Public Work and Transportation

ຕາຕະລາງ 55 Table 55  
 ໄປສະນີ Post

ລາຍການ	ຫົວໜ່ວຍ	Items	Unit	2011	2012
<b>ພາຍໃນປະເທດ</b>		<b>Internal</b>			
ໄປສະນີ	ໂຕນ	Mail bags	tons	9.7	24.0
ຈົດຫມາຍ	ພັນສະບັບ	Letters	th.units	34.4	31.4
ຫໍ່ເຄື່ອງ	ພັນຫໍ່	Parcels	th.parcels	...	0.3
ຫນັງສືພິມ	ພັນສະບັບ	Newspaper	th.units	...	2.6
ໃບຝາກເງິນ	ພັນໃບ	Money orders	th.pieces	247.3	256.7
ພັດສະດຸ	ໂຕນ	Materials	tons	...	39.5
ສະສົມສະແຕມ	ພັນຊຸດ	Philately	th.sets	31.4	30.8
<b>ຕ່າງປະເທດ</b>		<b>External</b>			
ໄປສະນີ	ໂຕນ	Mail bags	tons	49.0	44.2
ຈົດຫມາຍ	ພັນສະບັບ	Letters	th.units	253.2	228.7
ຫໍ່ເຄື່ອງ	ພັນຫໍ່	Parcels	th.parcels	...	23.0
ຫນັງສືພິມ/ວາລະສານ	ພັນສະບັບ	Newspaper/Magazine	th.units	...	71.3
ໃບຝາກເງິນ	ພັນໃບ	Money orders	th.pieces	0.7	23.4
ພັດສະດຸ	ໂຕນ	Materials	tons	...	139.3
ສະສົມສະແຕມ	ພັນຊຸດ	Philately	th.sets	19.0	3.1
ການໂອນເງິນ	ພັນໃບ	Transfer	th.pieces	0.0	9.7

ແຫລ່ງຂໍ້ມູນ: ກະຊວງ ໄປສະນີ, ໂທລະຄົມມະນາຄົມ ແລະ ການສື່ສານ

Source : Ministry of Post, Telecommunication and Communication

ຕາຕະລາງ 56

ຈຳນວນພາຫະນະແຍກຕາມປະເພດ ໃນທົ່ວປະເທດ

ຫົວໜ່ວຍ: ຄັນ

Table 56

Type of car for the Whole Country

Unit: Car

ລ/ດ	ລາຍການ	Items	2010	2011	2012
1	ລົດຈັກ	Motorcycle	503 230	818 344	1005 047
2	ລົດສາມລໍ້	Three wheel	8 825	7 884	8 588
3	ລົດເກັ່ງ	Sedan	14 325	21 287	35 514
4	ລົດກະບະ	Pick-up	53 712	105 575	147 497
5	ລົດຈີບ	Jeep	9 715	23 603	17 153
6	ລົດບັສ (ຕູ້)	Van	6 310	12 206	37 729
7	ລົດບັນທຸກ	Truck	15 678	25 209	33 346
8	ລົດໂດຍສານ	Bus	5 705	2 752	3 430

ແຫລ່ງຂໍ້ມູນ: ກະຊວງໂຍທາທິການ ແລະ ຂົນສົ່ງ

Source : Ministry of Public Work and Transportation

ຕາຕະລາງ 57

ຈຳນວນພາຫະນະແບ່ງຕາມແຂວງ ຂອງ ປີ 2012

ຫົວໜ່ວຍ: ຄັນ

Table 57

Car by provinces for 2012

Unit: Car

ລ/ດ	ຊື່ແຂວງ	Name of Province	ລົດຈັກ	ລົດສາມລໍ້	ລົດເກັ່ງ	ລົດກະບະ	ລົດຈີບ	ລົດບັສ (ຕູ້)	ລົດບັນທຸກ	ລົດໂດຍສານ	
No.			Motorcycle	Three wheel car	Seda	Pick-up	Jeep	Van	Truck	Bus	
01	ນຄ. ວຽງຈັນ	Vientiane Capital	381 700	3 440	28 525	68 483	12 288	22 940	16 918	1 241	
02	ຜົງສາລີ	Phongsaly	8 419	0	32	1 001	53	87	138	83	
03	ຫລວງນໍ້າທາ	Luangnamtha	19 776	21	280	2 005	208	497	389	98	
04	ອຸດົມໄຊ	Oudomxay	23 971	169	157	2 343	133	353	615	311	
05	ບໍ່ແກ້ວ	Bokeo	24 162	114	193	2 799	269	133	266	83	
06	ຫລວງພະບາງ	Luangprabang	59 908	749	835	6 716	519	1 660	629	279	
07	ຫົວພັນ	Houaphanh	45 190	95	114	4 561	118	231	899	28	
08	ໄຊຍະບູລີ	Xayabury	27 076	14	140	1 564	252	186	676	141	
09	ຊຽງຂວາງ	Xiengkhuang	26 544	254	280	3 919	290	554	1 042	93	
10	ວຽງຈັນ	Vientiane	44 373	203	470	7 856	315	1 303	2 498	63	
11	ບໍລິຄໍາໄຊ	Borikhamxay	24 298	143	356	3 889	208	646	584	86	
12	ຄໍາມ່ວນ	Khammouane	29 831	678	711	7 566	603	1 703	2 566	136	
13	ສະຫວັນນະເຂດ	Savannakhet	165 072	1 392	1 780	19 500	717	5 083	3 193	277	
14	ສາລະວັນ	Saravane	19 547	149	91	3 049	120	320	466	35	
15	ເຊກອງ	Sekong	5 324	20	59	776	93	67	222	22	
16	ຈໍາປາສັກ	Champasack	92 448	1 095	1 383	10 561	847	1 772	1 987	401	
17	ອັດຕະປື	Attapeu	7 408	52	108	909	120	194	258	53	
ລວມທັງໝົດ			Total	1005 047	8 588	35 514	147 497	17 153	37 729	33 346	3 430

ແຫລ່ງຂໍ້ມູນ: ກະຊວງໂຍທາທິການ ແລະ ຂົນສົ່ງ

Source : Ministry of Public Work and Transportation

ຕາຕະລາງ 58

ຈຳນວນສູນກາງໂທລະສັບ

ຈຳນວນເຄື່ອງໂທລະສັບທີ່ຕິດຕັ້ງ ແລະ

ນຳໃຊ້ຮອດທ້າຍປີ.

Table 58

Number of Telephone Center

Number of Telephone Establishing

and in Operation Till the End of the Year

ລາຍການ	ຫົວໜ່ວຍ	Items	Unit	2011	2012
<b>ສູນກາງໂທລະສັບ</b>	<b>ແຫ່ງ</b>	<b>Telephone center</b>	<b>center</b>	<b>98</b>	<b>96</b>
ອັດຕະໂນມັດ	ແຫ່ງ	Automatic	center	89	88
ວິນໂຟນ	ແຫ່ງ	Magnetic	center	1	1
ມືຖື	ແຫ່ງ	Mobile	center	8	7
ອິນເຕີເນັດ	ແຫ່ງ	Internet	center	...	...
<b>ຈຳນວນປະຕູໂທລະສັບ</b>		<b>Number of telephone</b>			
<b>ຕິດຕັ້ງນຳໃຊ້ລວມມີ:</b>	<b>ປະຕູ</b>	<b>establishing and</b>	<b>booth</b>	<b>6 314 325</b>	<b>4 387 383</b>
ອັດຕະໂນມັດ	ປະຕູ	Automatic	booth	248 591	67 904
ສາທາລະນະ	ປະຕູ	Public	booth	...	...
ວິນໂຟນ	ແຫ່ງ	Magnetic	center	33 776	71 137
ມືຖື	ປະຕູ	Mobile	booth	4 194 774	2 598 242
ມືຖື 3G	ປະຕູ	Mobile 3G	booth	1 813 675	1 553 309
<b>ອິນເຕີເນັດ</b>	<b>ປະຕູ</b>	<b>Internet+IPSTAR</b>	<b>booth</b>	<b>23 509</b>	<b>96 791</b>
ໄຊ້ສັນຍານໂທລະສັບ					
ເພື່ອເຊື່ອມຕໍ່ກັບຄອມພິວເຕີ	ປະຕູ	Dial up	booth	...	271
ໃຊ້ສັນຍານຜ່ານສາຍສິ່ງ	ປະຕູ	ADSL	booth	...	60 501
ໃຊ້ສັນຍານແບບບໍ່ມີສາຍ	ປະຕູ	Wireless Int	booth	...	5 233
ໃຊ້ສັນຍານຜ່ານຊິມ 3G	ປະຕູ	HSPA	booth	...	30 611
ໃຊ້ສັນຍານຜ່ານສາຍໄຍແກ້ວ	ປະຕູ	Leased Line	booth	...	175
<b>ຈຳນວນໂທລະສັບແບ່ງຕາມ</b>		<b>Number of telephone</b>			
<b>ພາກສ່ວນຊົມໃຊ້</b>	<b>ປະຕູ</b>	<b>by sector</b>	<b>booth</b>	<b>1 917 960</b>	<b>1 963 100</b>
ລັດ	ປະຕູ	State sector	booth	164 589	198 000
ອົງການຈັດຕັ້ງສາກົນ	ປະຕູ	Int.organization	booth	37 398	96 400
ເອກະຊົນ	ປະຕູ	Private sector	booth	1 715 973	1 668 700

ແຫລ່ງຂໍ້ມູນ: ກະຊວງໄປສະນີ, ໂທລະຄົມມະນາຄົມ ແລະ ການສື່ສານ

Source : Ministry of Post, Telecommunication and Communication

ຕາຕະລາງ 59  
ບໍລິມາດການຜະລິດ

Table 59  
Telecommunication Production

ລາຍການ	ຫົວໜ່ວຍ	Items	Unit	2011	2012*
<b>ບໍລິມາດຜະລິດ</b>		<b>Telecom production</b>			
ການນໍາໃຊ້ໂທລະສັບ	ພັນນາທີ	Use of phone	th.min	3 123 243	9 317 592
ໂທລະສັບໃນຕົວເມືອງ	ພັນນາທີ	Within towns	th.min	1 369 644	5 266 800
ໂທລະສັບຕັ້ງໂຕະ	ພັນນາທີ	Tablephone	th.min	117 425	113 218
ວິນໂຟນ	ພັນນາທີ	Tablephone	th.min	59 431	91 370
ມືຖື	ພັນນາທີ	Mobile	th.min	1 192 788	1 477 433
ມືຖື 3G	ພັນນາທີ	Mobile	th.min	-	3 584 779
<b>ລະຫວ່າງແຂວງ</b>	ພັນນາທີ	<b>Between provinces</b>	th.min	<b>1 647 627</b>	<b>3 938 492</b>
ໂທລະສັບຕັ້ງໂຕະ	ພັນນາທີ	Tablephone	th.min	1 533 940	604 078
ວິນໂຟນ	ພັນນາທີ	Tablephone	th.min	-	162 266
ມືຖື	ພັນນາທີ	Mobile	th.min	113 688	196 332
ມືຖື 3G	ພັນນາທີ	Mobile	th.min	-	2 975 817
<b>ລະຫວ່າງຊາດ</b>	ພັນນາທີ	<b>International</b>	th.min	<b>105 972</b>	<b>112 300</b>
ໂທລະສັບຕັ້ງໂຕະ	ພັນນາທີ	Tablephone	th.min	57 536	56 166
ວິນໂຟນ	ພັນນາທີ	Tablephone	th.min	281	6 102
ມືຖື	ພັນນາທີ	Mobile	th.min	48 156	14 232
ມືຖື 3G	ພັນນາທີ	Mobile	th.min	-	35 800

ແຫລ່ງຂໍ້ມູນ: ກະຊວງໄປສະນີ, ໂທລະຄົມມະນາຄົມ ແລະ ການສື່ສານ

Source : Ministry of Post, Telecommunication and Communication

ໝາຍເຫດ: " \* " ຂໍ້ມູນປີ 2012 ເຫັນວ່າ ຕົວເລກແຕກຕ່າງຈາກປີ 2011 ເນື່ອງຈາກວ່າ ບັນດາບໍລິສັດການສື່ສານ ໃນ ສປປ ລາວ ໄດ້ຂຶ້ນທະບຽນໝາຍເລກໂທລະສັບ, ສະນັ້ນ ຈຶ່ງເຮັດໃຫ້ການນໍາໃຊ້ຈໍານວນເບີໂທລະສັບ ແລະ ນາທີໃນການໂທເພີ່ມຂຶ້ນ.

Remark: " \* "Data on year 2012, the figure are different from year 2011, Due to the communication companies in Lao PDR has registered for number of telephones, so the figure of use telephone and minute for calling are increased.

ການຄ້າຕ່າງປະເທດ  
FOREIGN TRADE

ຕາຕະລາງ 60  
ສະຖິຕິການນໍາເຂົ້າ ແລະ ສົ່ງອອກສິນຄ້າ  
ແບ່ງຕາມກຸ່ມຂອງສິນຄ້າ ຕາມສາລະບານ  
ອັດຕາພາສີລະບົບເອກະພາບອາຊຽນ ປີ 2007  
ຫົວໜ່ວຍ: ພັນໂດລາສະຫະລັດ

Table 60  
Import and Export Statistics  
by Class of Commodity  
With Sections by Asean Harmonized Tariff Nomenclature 2007  
Unit: Th.USD

ລະຫັດ Code	ຫມວດສິນຄ້າ Description	ຂາເຂົ້າ Import		ຂາອອກ Export	
		2011	2012	2011	2012
01-05	ສັດມີຊີວິດ ແລະຜະລິດຕະພັນຈາກສັດ	13,702	37,864	1,219	1,206
06-14	ຜະລິດຕະພັນຈາກພືດ	44,116	26,304	161,607	140,031
15	ໄຂມັນ ແລະນໍ້າມັນ ທີ່ໄດ້ຈາກສັດ ຫລືພືດ; ຜະລິດຕະພັນທີ່ແຍກໄດ້ຈາກໄຂມັນ; ໄຂມັນ ບໍລິໂພກ ທີ່ໄດ້ຜ່ານການປຸງແຕ່ງແລ້ວ; ໄຂ ຫລືຂີ້ ເຜິ້ງທີ່ໄດ້ຈາກສັດ ຫລືພືດ	3,482	765	165	1
16-24	ຜະລິດຕະພັນຈາກອຸດສາຫະກຳປຸງແຕ່ງອາຫານ; ເຄື່ອງດື່ມ, ເຫລົ້າ ແລະນໍ້າສົ້ມ; ຢາສູບ ແລະ ຜະລິດຕະພັນ ໃຊ້ແທນຢາສູບ	98,061	41,939	56,610	35,141
25-27	ຜະລິດຕະພັນບໍ່ແຮ່	473,699	429,718	415,951	61,128
28-38	ຜະລິດຕະພັນ ຈາກອຸດສາຫະກຳເຄມີ ຫລື ອຸດສາຫະກຳທີ່ກ່ຽວພັນກັນ	110,408	75,466	30,498	17,459
39-40	ວັດຖຸປະສານສະຕິກ ແລະຂອງທີ່ເຮັດດ້ວຍປະສານສະຕິກ; ຢາງຍືດ ແລະຂອງທີ່ເຮັດດ້ວຍຢາງຍືດ	71,475	42,291	6,246	1,711
41-43	ຫນັງດິບ, ຫນັງຟອກ, ຫນັງຂົນສັດ ແລະເຄື່ອງໃຊ້ທີ່ ເຮັດດ້ວຍຫນັງດັ່ງກ່າວ; ເຄື່ອງໃຊ້ປະເພດອານ ຫລື ເຄື່ອງປະກອບໃສ່ສັດ; ເຄື່ອງໃຊ້ສໍາລັບເດີນທາງ, ກະເປົາຖື ແລະເຄື່ອງຄ້າຍຄຽງ; ເຄື່ອງໃຊ້ເຮັດດ້ວຍ ໄສ້ສັດ (ນອກຈາກເສັ້ນໄຍໄໝ)	1,433	1,456	436	23
44-46	ໄມ້, ຖ່ານໄມ້ ແລະເຄື່ອງໃຊ້ເຮັດດ້ວຍໄມ້; ສະໂນ ແລະເຄື່ອງໃຊ້ເຮັດດ້ວຍສະໂນ; ເຄື່ອງເຮັດດ້ວຍເພືອງ ແລະເຄື່ອງຈັກສານ	2,932	16,108	81,655	47,639
47-49	ແບັງຫນຽວໄດ້ມາຈາກໄມ້ ຫລືວັດຖຸເສັ້ນໄຍເຊນລູນ ໂລອື່ນໆ; ເສດ ແລະສິ່ງທີ່ໃຊ້ບໍ່ໄດ້ຈາກເຈ້ຍ ຫລືຈາກ ເຈ້ຍແຂງ; ເຈ້ຍ ແລະເຄື່ອງໃຊ້ທີ່ໄດ້ຈາກເຈ້ຍ ແລະ ເຈ້ຍແຂງ	21,680	8,059	1,147	323
50-63	ວັດຖຸເຮັດແຜ່ນແພ ແລະເຄື່ອງໃຊ້ເຮັດດ້ວຍວັດຖຸ ດັ່ງກ່າວ	13,959	7,743	136,178	353

ຍັງມີຕໍ່ (Continued)



ຕາຕະລາງ 60  
ສະຖິຕິການນໍາເຂົ້າ ແລະ ສົ່ງອອກສິນຄ້າ ແບ່ງຕາມ  
ກຸ່ມຂອງສິນຄ້າ ຕາມສາລະບານ  
ອັດຕາພາສີລະບົບເອກະພາບອາຊຽນ ປີ 2007  
ຫົວໜ່ວຍ: ພັນໂດລາສະຫະລັດ

Table 60  
Import and Export Statistics by  
Class of Commodity  
With Sections by Asean Harmonized Tariff Nomenclature 2007  
Unit: Th.USD

ລະຫັດ Code	ຫມວດສິນຄ້າ	Description	ຂ້າເຂົ້າ Import		ຂ້າອອກ Export	
			2011	2012	2011	2012
64-67	ເກີບ, ແພຄຸມຫົວ, ຄັນຮົ່ມກັນຝົນ, ຄັນ ຮົ່ມກັນ ແດດ, ໄມ້ຄ້ອນເທົ້າ, ໄມ້ແສ້ຕ່າງໆ ແລະ ສ່ວນປະກອບສິ່ງ ດັ່ງກ່າວ; ຂົນສັດປີກ ທີ່ແຕ່ງແລ້ວ ແລະເຄື່ອງຂອງເຮັດ ດ້ວຍຂົນສັດປີກ; ດອກໄມ້ທຽນ; ເຄື່ອງຂອງເຮັດດ້ວຍ ຜົມ	Footwear ,headgear, umbrellas,sun umbrellas,walkingsticks,seatsticks,whips, ridingcrops and parts there of , Prepared feathers and articles made there with, Artificail flowers,Articles of human hair.	3 169	2 255	6029	1
68-70	ເຄື່ອງໃຊ້ທີ່ເຮັດດ້ວຍຫີນ, ແບ້ງຫນຽວ, ຊີມັງ, ອາມິອັງ, ມີກາ ຫລືວັດຖຸຄ້າຍຄືກັນ; ຜະລິດຕະພັນດິນເຜົາ; ແກ້ວ ແລະເຄື່ອງໃຊ້ທີ່ເຮັດດ້ວຍແກ້ວ	Articles of stone,plaster, cement,Asbestos,Mica or similar materails, Ceramic products,Glass and Glassware	32 233	18 495	93	39
71	ໄຂມຸກທາມະຊາດ ຫລືໄຂມຸກລ້ຽງ, ແກ້ວປະເສດ ຫລື ແກ້ວຄ້າຍຄຽງ, ໂລຫະປະເສີດ, ໂລຫະທີ່ຫຸ້ມໂອບ ດ້ວຍໂລຫະປະເສີດ ແລະເຄື່ອງທີ່ເຮັດດ້ວຍວັດຖຸ ດັ່ງກ່າວ, ເຄື່ອງເອ້ທຽມ, ເງິນຫລຽນ	Natural or cultured pearls, precious or semiprecious stones, precious metals, metals clad with precious metals, and articles there of, Imitation jewellery,Coin	47 019	3 021	119373	162064
72-83	ໂລຫະທໍາມະດາ ແລະເຄື່ອງໃຊ້ທີ່ເຮັດດ້ວຍໂລຫະ ດັ່ງກ່າວ	Base metals and articles of base metal	342 915	139 093	699770	478909
84-85	ກົນຈັກ ແລະເຄື່ອງປະກອບຕ່າງໆ, ເຄື່ອງອຸປະກອນ ໄຟຟ້າ ແລະສ່ວນປະກອບ ຂອງເຄື່ອງດັ່ງກ່າວ; ເຄື່ອງ ບັນທຶກສຽງ ຫລືຖ່າຍທອດສຽງ, ເຄື່ອງບັນທຶກພາບ ຫລືຖ່າຍທອດພາບດ້ວຍໂທລະພາບ, ສ່ວນປະກອບ ແລະອາໄຫລ່ຂອງເຄື່ອງດັ່ງກ່າວ	Machinery and mechanical appliances, Electrical equipment, Parts there of, Sound recorders and reproducers, television image, and sound recorders and producers, and parts and accessories of such articles	518 626	373 983	10485	190
86-89	ພາຫະນະໃນການຂົນສົ່ງ	Vehicles,aircraft,vessels and associated transport equipment	377 328	260 796	2778	1011
90-92	ເຄື່ອງມື ແລະ ອຸປະກອນທັດສະນະສາດ, ເຄື່ອງ ອຸປະກອນການຖ່າຍຮູບ ຫລື ໃນການສ້າງຮູບເງົາ, ໃນ ການວັດແທກ, ໃນການກວດສອບ ຫລື ວັດແທກ ຄວາມຊັດເຈນແນ່ນອນ; ເຄື່ອງມື ແລະ ອຸປະກອນ ການແພດ ແລະ ການຜ່າຕັດ; ເຄື່ອງວັດແທກເວລາ (ໂມງ) ເຄື່ອງດົນຕີ	Optical, photographic, cinematographic,measuring,checking,precis ion,medecal or surgical instruments and apparatus,Clocks and watches, Musical instruments,Parts and accessories there of	22 794	10 563	3129	70
93	ອາວຸດ, ລູກປືນ ແລະສ່ວນປະກອບ ແລະອາໄຫລ່ ຕ່າງໆຂອງເຄື່ອງດັ່ງກ່າວ	Arms and ammunition, Parts and accessories there of	7 450	1 236	2	0
94-96	ສິນຄ້າ ແລະຜະລິດຕະພັນຕ່າງໆ	Miscellaneous manufactured articals	14 326	65 060	5676	3793
97	ເຄື່ອງສິລະປະ, ເຄື່ອງສະສົມ ຫລືເຄື່ອງວັດຖຸບູຮານ	Works of art, collectors pieces and antiques	7	0	4	0
99	ອື່ນໆ	Other	0	0	0	0
	ລວມຍອດ	<b>TOTAL</b>	<b>2220 814</b>	<b>1562 215</b>	<b>1739 051</b>	<b>951 092</b>

ແຫຼ່ງຂໍ້ມູນ: ການສັງລວມ ແລະ ຄິດໄລ່ຂອງກົມສະຖິຕິເສດຖະກິດ, ສູນສະຖິຕິແຫ່ງຊາດ, ກະຊວງ ແຜນການ ແລະ ການລົງທຶນ ໂດຍອີງໃສ່ຂໍ້ມູນທີ່ໄດ້ຈາກ ກົມພາສີ, ກະຊວງ ການເງິນ  
Source: Department of Economic Statistics, Lao Bureau of Statistics' calculation based on Customs Department's data, Ministry of Finance.

ໝາຍເຫດ: 1. ຂໍ້ມູນປັບປຸງ 2011

2. ສໍາລັບ 2012 ແມ່ນການລາຍງານຂໍ້ມູນ 9ເດືອນ ເບື້ອງຕົ້ນ ຈາກກົມພາສີ, ກະຊວງ ການເງິນ

3. ຂໍ້ມູນ 2011-2012 ບໍ່ໄດ້ລວມເອົາມູນຄ່າໄຟຟ້າເຂົ້ານໍ້າ

Remark: 1. Data in 2011 is revised

2. Data in 2012 was the 9months data as preliminary reported from Custom Department, Ministry of Finan

3. Data in 2011-2012 were excluded the electricity data

ຕາຕະລາງ 61:

ມູນຄ່າການສົ່ງອອກ ແບ່ງຕາມຂົງເຂດ ປີ 2011-2012

ຫົວໜ່ວຍ: ພັນໂດລາສະຫະລັດ

Table 61:

Export value by regions, 2011-2012

Unit: Th.USD

ລ/ດ No	ຂົງເຂດ Regions	ມູນຄ່າ Export value		ອັດຕາສ່ວນຕໍ່ການສົ່ງອອກລວມ Share of Total Export (%)		
		2011	2012	2011	2012	
<b>I</b>	<b>ໃນອາຊຽນ</b>	<b>Intra-ASEAN</b>	<b>955,874.0</b>	<b>639,544.4</b>	<b>55.0</b>	<b>67.2</b>
1	ບຣູໄນດາຣູຊາລັມ	Brunei Darussalam	4.6	-	0.0	-
2	ກຳປູເຈຍ	Cambodia	123.5	1,332.8	0.0	0.1
3	ອິນໂດເນເຊຍ	Indonesia	827.6	-	0.0	-
4	ມາເລເຊຍ	Malaysia	1,024.0	589.0	0.1	0.1
5	ມຽນມາ	Myanmar	498.5	1,281.9	0.0	0.1
6	ຟິລິບປິນ	Philippines	137.3	-	0.0	-
7	ສິງກະໂປ	Singapore	700.8	16.7	0.0	0.0
8	ໄທ	Thailand	776,285.9	516,430.6	44.6	54.3
9	ຫວຽດນາມ	Viet Nam	176,271.8	119,893.5	10.1	12.6
<b>II</b>	<b>ນອກອາຊຽນ</b>	<b>Extra-ASEAN</b>	<b>739,234.6</b>	<b>305,178.6</b>	<b>42.5</b>	<b>32.1</b>
1	ອົດສະຕຣາລີ	Australia	462,144.6	194,712.5	26.6	20.5
2	ການາດາ	Canada	3,606.4	6.3	0.2	0.0
3	ຈີນ	China	69,861.2	60,676.5	4.0	6.4
4	ສະຫະພາບເອີຣົບ 27 ປະເທດ	EU 27	125,006.6	26,572.6	7.2	2.8
5	ອິນເດຍ	India	95.3	37.7	0.0	0.0
6	ຍີ່ປຸ່ນ	Japan	46,850.2	21,586.7	2.7	2.3
7	ສາທາລະນະລັດເກົາຫຼີ (ເກົາຫຼີໃຕ້)	Korea, Republic of	1,659.2	718.8	0.1	0.1
8	ນິວຊີແລນ	New Zealand	1,050.4	304.3	0.1	0.0
9	ປາກິສະຖານ	Pakistan	9.6	165.6	0.0	0.0
10	ຣັດເຊຍ	Russia	360.2	-	0.0	-
11	ສະຫະລັດອາເມລິກາ	United States	28,591.0	397.5	1.6	0.0
<b>III</b>	<b>ປະເທດອື່ນໆໃນໂລກ</b>	<b>Rest of the world</b>	<b>43,941.4</b>	<b>6,368.1</b>	<b>2.5</b>	<b>0.7</b>
<b>ລວມ</b>	<b>Total</b>		<b>1,739,050.0</b>	<b>951,091.2</b>	<b>100.0</b>	<b>100.0</b>

ແຫຼ່ງຂໍ້ມູນ: ການສັງລວມ ແລະ ຄິດໄລ່ຂອງກົມສະຖິຕິເສດຖະກິດ, ສູນສະຖິຕິແຫ່ງຊາດ, ກະຊວງ ຜທ ໂດຍອີງໃສ່ຂໍ້ມູນທີ່ໄດ້ຈາກ ກົມພາສີ, ກະຊວງ ການເງິນ  
 Source: Department of Economic Statistics, LSB' calculation based on Customs Department's data, Ministry of Finance.

ໝາຍໄດ້ 1. ຂໍ້ມູນປັບປຸງ 2011

- ສໍາລັບ 2012 ແມ່ນການລາຍງານຂໍ້ມູນ 9ເດືອນ/2012 ເບື້ອງຕົ້ນ ຈາກກົມພາສີ, ກະຊວງ ການເງິນ
- ຂໍ້ມູນ 2011-2012 ບໍ່ໄດ້ລວມເອົາມູນຄ່າໄຟຟ້າເຂົ້ານໍ້າ
- ຕົວເລກ 0.00 ແມ່ນມີອັດຕາສ່ວນນ້ອຍກວ່າ 0.1

Rem: 1. Data in 2011 is revised

- Data in 2012 was the 9months data as preliminary reported from Custom Depsrtnent, Ministry of Finance
- Data in 2011-2012 were exluded the electricity data
- Figure 0.00 was the value less than 0.01

ຕາຕະລາງ 62

Table 62

ມູນຄ່າການນໍາເຂົ້າ ແບ່ງຕາມຂົງເຂດ ປີ 2011-2012

Import value by regions, 2011-2012

ຫົວໜ່ວຍ: ພັນໂດລາສະຫະລັດ

Unit: Th.USD

ລດ No	ຂົງເຂດ Regions	ມູນຄ່າ Import value		ອັດຕາສ່ວນຕໍ່ການນໍາເຂົ້າລວມ Share of Total Import (%)	
		2011	2012	2011	2012
		<b>I ໃນອາຊຽນ</b>	<b>Intra-ASEAN</b>	<b>1,556,360.2</b>	<b>942,334.6</b>
1	ບຣູໄນດາຣູຊາລັມ	204.6	25.2	0.0	0.0
2	ກໍາປູເຈຍ	2,680.7	1,273.2	0.1	0.1
3	ອິນໂດເນເຊຍ	142.6	1,072.5	0.0	0.1
4	ມາເລເຊຍ	9.1	-	0.0	-
5	ມຽນມາ	7,243.5	3,227.9	0.3	0.2
6	ຟີລິບິນ	1,325.5	194.4	0.1	0.0
7	ສິງກະໂປ	5,425.7	9,118.3	0.2	0.6
8	ໄທ	1,333,767.1	653,635.2	60.1	41.8
9	ຫວຽດນາມ	205,561.4	273,788.0	9.3	17.5
<b>II ນອກອາຊຽນ</b>	<b>Extra-ASEAN</b>	<b>596,741.5</b>	<b>607,374.4</b>	<b>26.9</b>	<b>38.9</b>
1	ອົດສະຕຣາລີ	1,579.1	8,220.3	0.1	0.5
2	ການາດາ	142.9	12,416.4	0.0	0.8
3	ຈີນ	383,234.2	337,908.0	17.3	21.6
4	ສະຫະພາບເອີຣົບ 27 ປະເທດ	64,463.9	169,808.1	2.9	10.9
5	ອິນເດຍ	3,771.1	3,071.3	0.2	0.2
6	ຍີ່ປຸ່ນ	39,095.3	37,599.5	1.8	2.4
7	ສາທາລະນະລັດເກົາຫຼີ (ເກົາຫຼີໃຕ້)	52,734.3	29,302.6	2.4	1.9
8	ນີວຊີແລນ	136.0	1,819.3	0.0	0.1
9	ປາກີສະຖານ	52.6	182.7	0.0	0.0
10	ຣັດເຊຍ	39,553.4	1,224.7	1.8	0.1
11	ສະຫະລັດອາເມລິກາ	11,978.7	5,821.4	0.5	0.4
<b>III ປະເທດອື່ນໆໃນໂລກ</b>	<b>Rest of the world</b>	<b>67,713.0</b>	<b>12,506.2</b>	<b>3.0</b>	<b>0.8</b>
<b>ລວມ</b>	<b>Total</b>	<b>2,220,814.6</b>	<b>1,562,215.1</b>	<b>100.0</b>	<b>100.0</b>

ແຫຼ່ງຂໍ້ມູນ: ການສັງລວມ ແລະ ຄິດໄລ່ຂອງກົມສະຖິຕິເສດຖະກິດ, ສູນສະຖິຕິແຫ່ງຊາດ, ກະຊວງ ຜທ ໂດຍອີງໃສ່ຂໍ້ມູນທີ່ໄດ້ຈາກ ກົມພາສີ, ກະຊວງ ການເງິນ  
Source: Department of Economic Statistics, LSBs' calculation based on Customs Department's data, Ministry of finance.

ໝາຍເຫ 1. ຂໍ້ມູນປັບປຸງ 2011

2. ສໍາລັບ 2012 ແມ່ນການລາຍງານຂໍ້ມູນ 9ເດືອນ/2012 ເບື້ອງຕົ້ນ ຈາກກົມພາສີ, ກະຊວງ ການເງິນ
3. ຂໍ້ມູນ 2011-2012 ບໍ່ໄດ້ລວມເອົາມູນຄ່າໄຟຟ້າເຂົ້ານໍາ
4. ຕົວເລກ 0.00 ແມ່ນມີອັດຕາສ່ວນນ້ອຍກວ່າ 0.1

Rema 1. Data in 2011 is revised

2. Data in 2012 was the 9months data as preliminary reported from Custom Deptment, Ministry of Finance
3. Data in 2011-2012 were exluded the electricity data
4. Figure 0.00 was the value less than 0.01

ຕາຕະລາງ 63

ການສົ່ງອອກແບ່ງຕາມຂະແໜງການບໍລິການ

ຫົວໜ່ວຍ: ລ້ານໂດລາສະຫະລັດ

Table 63

Export of Trade in Services annually

Unit: Mil.USD

ລຳດັບ	ລາຍການ	Description	2005	2006	2007	2008	2009	2010	2011	2012
01	ການບໍລິການ ການຂົນສົ່ງ	Transportation	32.6	31.5	30.1	43.4	36.1	51.1	46.4	49.85
02	ການບໍລິການ ການທ່ອງທ່ຽວ	Travel	146.8	173.3	233.3	275.5	267.7	381.7	406.2	513.58
03	ການບໍລິການ ດ້ານການສື່ສານ	Communication	9.8	10.2	28.7	32.2	33.3	32.0	35.9	35.28
04	ການບໍລິການດ້ານການກໍ່ສ້າງ	Construction services	0.0	0.0	0.0	0.0	27.0	13.1	12.0	11.55
05	ການບໍລິການ ດ້ານການປະກັນໄພ	Insurance services	2.9	3.2	7.2	8.3	10.0	10.9	24.5	3.82
06	ການບໍລິການດ້ານການເງິນ	Financial Services	0.0	0.0	0.0	0.0	0.0	0.0	0.6	1.39
07	ການບໍລິການກ່ຽວກັບຄອມພິວເຕີ ແລະ ຂໍ້ມູນຂ່າວສານ	Computer and information services	0.0	0.0	0.0	0.0	0.0	0.0	0.0	0.00
08	ການບໍລິການ ຄ່າພາກຫຼວງ ແລະ ເອກະສານ	Royalties and license fees	0.0	0.0	0.0	0.0	0.0	0.0	0.0	0.00
09	ການບໍລິການທຸລະກິດອື່ນໆ	Other business services	0.0	0.0	0.0	0.0	0.0	0.0	0.0	0.00
10	ການບໍລິການທາງດ້ານວັດທະນາ ທຳ ແລະ ການພັກຜ່ອນສ່ວນ ບຸກຄົນ	Personal, cultural, and recreational services	0.0	0.0	0.0	0.0	0.0	0.0	0.0	0.00
11	ການບໍລິການພາກລັດຖະບານ	Government	19.8	20.8	22.8	42.2	23.3	22.2	24.1	24.28
<b>ລວມ</b>		<b>TOTAL</b>	<b>211.9</b>	<b>239.0</b>	<b>322.0</b>	<b>401.6</b>	<b>397.3</b>	<b>511.0</b>	<b>549.7</b>	<b>639.8</b>

ແຫຼ່ງຂໍ້ມູນ: ກົມນະໂຍບາຍເງິນຕາ, ທະນາຄານ ແຫ່ງ ສປປ ລາວ

ໝາຍເຫດ: ຂໍ້ມູນປັບປຸງໃໝ່ 2005-2011 ແລະ ຄາດຄະເນ 2012

Source: Monetary Policy Department, Bank of Lao PDR

Remark: Revised data from 2005-2011 and estimated 2012

ຕາຕະລາງ 64

ການນຳເຂົ້າແບ່ງຕາມຂະແໜງການບໍລິການ

ຫົວໜ່ວຍ: ລ້ານໂດລາສະຫະລັດ

Table 64

Import of Trade in Services annually

Unit: Mil.USD

ລຳດັບ	ລາຍການ	Description	2005	2006	2007	2008	2009	2010	2011	2012
01	ການບໍລິການການຂົນສົ່ງ	Transportation	6.9	7.2	6.5	14.0	13.4	16.4	17.30	17.14
02	ການບໍລິການການທ່ອງທ່ຽວ	Travel	55.8	57.4	8.4	41.3	82.5	202.7	237.12	232.04
03	ການບໍລິການດ້ານການສື່ສານ	Communication	2.5	2.7	4.1	9.4	11.2	14.6	14.01	13.17
04	ການບໍລິການດ້ານການກໍ່ສ້າງ	Construction services	22.8	24.4	34.9	26.3	11.7	10.7	13.83	30.14
05	ການບໍລິການດ້ານການປະກັນໄພ	Insurance services	8.7	12.4	16.1	11.3	11.0	13.2	32.22	42.27
06	ການບໍລິການດ້ານການເງິນ	Financial Services	0.0	0.0	0.0	0.0	0.0	0.0	1.46	0.24
07	ການບໍລິການກ່ຽວກັບຄອມພິວເຕີ ແລະ ຂໍ້ມູນຂ່າວສານ	Computer and information services	0.0	0.0	0.0	0.0	0.0	0.0	0.0	0.0
08	ການບໍລິການຄ່າພາກຫຼວງ ແລະ ເອກະສານ	Royalties and license fees	0.0	0.0	0.0	0.0	0.0	0.0	0.0	0.0
09	ການບໍລິການທຸລະກິດອື່ນໆ	Other business	6.8	3.6	2.9	1.6	3.2	3.1	2.51	0.93
10	ການບໍລິການທາງດ້ານວັດທະນາ ທຳ ແລະ ການພັກຜ່ອນສ່ວນ	Personal, cultural, and recreational	0.0	0.0	0.0	0.0	0.0	0.0	0.0	0.00
11	ການບໍລິການພາກລັດຖະບານ	Government	3.5	3.0	3.2	4.0	2.6	2.5	3.19	5.25
<b>ລວມ</b>		<b>TOTAL</b>	<b>107.1</b>	<b>110.8</b>	<b>76.1</b>	<b>107.9</b>	<b>135.6</b>	<b>263.1</b>	<b>321.6</b>	<b>341.2</b>

ແຫຼ່ງຂໍ້ມູນ: ກົມນະໂຍບາຍເງິນຕາ, ທະນາຄານ ແຫ່ງ ສປປ ລາວ

ໝາຍເຫດ: ຂໍ້ມູນປັບປຸງໃໝ່ 2005-2011 ແລະ ຄາດຄະເນ 2012

Source: Monetary Policy Department, Bank of Lao PDR

Remark: Revised data from 2005-2011 and estimated 2012

ການລົງທຶນຂອງລັດ ແລະຕ່າງປະເທດ  
PUBLIC AND FOREIGN INVESTMENT

ຕາຕະລາງ 65  
ການລົງທຶນຕ່າງປະເທດ ແບ່ງຕາມຂະແໜງການ  
ຫົວໜ່ວຍ: ພັນໂດລາສະຫະລັດ

Table 65  
Foreign Investment by Sector  
Unit : \$US. 1000

ຂະແໜງການ	Sector	2011	2012
ກະສິກຳ-ປ່າໄມ້	Agriculture-forestry		
ຈຳນວນໂຄງການ	Number of projects	123	17
ທຶນຕ່າງປະເທດ	Foreign investment	515 942.85	114 890.28
ລວມທັງຫມົດ	Total	608 513.22	125 770.29
ອຸດສາຫະກຳ ແລະ ຫັດຖະກຳ	Industry and handicraft		
ຈຳນວນໂຄງການ	Number of projects	77	3
ທຶນຕ່າງປະເທດ	Foreign investment	262 734.47	184.00
ລວມທັງຫມົດ	Total	360 710.44	1 086.16
ອຸດສາຫະກຳຂຸດຄົ້ນໄມ້	Wood industry		
ຈຳນວນໂຄງການ	Number of projects	8	1
ທຶນຕ່າງປະເທດ	Foreign investment	1 578.73	15 000.00
ລວມທັງຫມົດ	Total	4 055.72	15 000.00
ຂຸດຄົ້ນບໍ່ແຮ່, ນໍ້າມັນ	Mining, fuel		
ຈຳນວນໂຄງການ	Number of projects	44	59
ທຶນຕ່າງປະເທດ	Foreign investment	1 657 568.44	332 640.67
ລວມທັງຫມົດ	Total	1 757 356.38	418 360.15
ພະລັງງານໄຟຟ້າ	Hydropower		
ຈຳນວນໂຄງການ	Number of projects	3	16
ທຶນຕ່າງປະເທດ	Foreign investment	18 700.00	950 563.59
ລວມທັງຫມົດ	Total	25 100.00	1 232 042.32
ຕັດຫຍິບ	Garment		
ຈຳນວນໂຄງການ	Number of projects	4	...
ທຶນຕ່າງປະເທດ	Foreign investment	6 700.00	...
ລວມທັງຫມົດ	Total	7 725.00	...
ກໍ່ສ້າງ	Construction		...
ຈຳນວນໂຄງການ	Number of projects	19	...
ທຶນຕ່າງປະເທດ	Foreign investment	152 136.00	...
ລວມທັງຫມົດ	Total	256 931.82	...
ໂທລະຄົມມະນາຄົມ-ຂົນສົ່ງ	Transportation -		
ຈຳນວນໂຄງການ	Number of projects	1	1
ທຶນຕ່າງປະເທດ	Foreign investment	35 100.00	520.80
ລວມທັງຫມົດ	Total	45 000.00	620.00
ການບໍລິການ	Service		
ຈຳນວນໂຄງການ	Number of projects	66	1
ທຶນຕ່າງປະເທດ	Foreign investment	88 424.98	
ລວມທັງຫມົດ	Total	233 837.36	15 828.07

ຍັງມີຕໍ່ ( Continued )

ການລົງທຶນຕ່າງປະເທດ ແບ່ງຕາມຂະແໜງການ

ຫົວຫນ່ວຍ: ພັນໂດລາສະຫະລັດ

ຂະແໜງການ	Sector	2011	2012
ໂຮງແຮມ ແລະ ຮ້ານອາຫານ	Hotel and Restaurant		
ຈຳນວນໂຄງການ	Number of projects	39	3
ທຶນຕ່າງປະເທດ	Foreign investment	11 118.47	22 030.00
ລວມທັງຫມົດ	Total	24 039.96	48 145.16
ທະນາຄານ,ປະກັນໄພ	Bank, insurance		
ຈຳນວນໂຄງການ	Number of projects	3	...
ທຶນຕ່າງປະເທດ	Foreign investment	105 983.28	...
ລວມທັງຫມົດ	Total	105 983.28	...
ການຄ້າ	Trade		
ຈຳນວນໂຄງການ	Number of projects	33	...
ທຶນຕ່າງປະເທດ	Foreign investment	26 684.21	...
ລວມທັງຫມົດ	Total	31 509.31	...
ທີ່ປຶກສາ	Consultancy		
ຈຳນວນໂຄງການ	Number of projects	17	...
ທຶນຕ່າງປະເທດ	Foreign investment	5 296.20	...
ລວມທັງຫມົດ	Total	7 264.00	...
ການສຶກສາ	Education		
ຈຳນວນໂຄງການ	Number of projects	3	...
ທຶນຕ່າງປະເທດ	Foreign investment	1 120.00	...
ລວມທັງຫມົດ	Total	2 011.14	...
ສາທາລະນະສຸກ	Public Health		
ຈຳນວນໂຄງການ	Number of projects	3	...
ທຶນຕ່າງປະເທດ	Foreign investment	42 528.90	...
ລວມທັງຫມົດ	Total	49 689.00	...
ລວມ:			
ຈຳນວນໂຄງການ	Number of projects	443	101
ທຶນຕ່າງປະເທດ	Foreign investment	2,931,617	1,435,829
ລວມທັງຫມົດ	Total	3,519,727	1,856,852

ແຫລ່ງຂໍ້ມູນ : ກົມສົ່ງເສີມການລົງທຶນ, ກະຊວງ ຜທ (ປີ 2010-2011-2012)

Source : Department of Investment Promotion , MPI (2010-2011-2012)

ໝາຍເຫດ: "... "ຕົວເລກເກັບກຳບໍ່ໄດ້"

Remark: "... "Not available"

ຕາຕະລາງ 66  
ແຜນການລົງທຶນຂອງລັດ  
ຫົວໜ່ວຍ: ຕື້ກີບ

Table 66  
Public Investment Plan  
Unit: Bill.kips

ຂະແໜງການ Sector	2011-2012			2012-2013		
	ພ/ນ D/T	ຕ/ປ F/R	ລວມ Total	ພ/ນ D/T	ຕ/ປ F/R	ລວມ Total
<b>ລວມ/Total</b>	<b>819.8</b>	<b>5,214.0</b>	<b>6,033.8</b>	<b>959.40</b>	<b>4,204.30</b>	<b>5,163.7</b>
ກະສິກຳ-ປ່າໄມ້ Agriculture - Forestry	658.5	477.8	546.3	84.80	905.20	990.0
ອຸດສາຫະກຳ-ການຄ້າ Manufacturing-Trade	7.0	-	7.0	9.00	57.90	66.9
ສະຫວັນ-ເຊໂນ Savannakhet-Seno	10.0	-	10.0	16.20	-	16.2
ໄຟຟ້າ ແລະ ບໍ່ແຮ່ Electricity and Mining	65.0	7.6	72.6	72.00	5.90	77.9
ຄົມມະນາຄົມຂົນສົ່ງ Communication and transport	473.6	2,545.6	3,019.2	529.00	1,949.70	2,478.7
ສຶກສາ Education	71.0	679.0	750.0	98.30	687.70	786.1
ສາທາລະນະສຸກ Health	32.0	127.7	159.7	65.40	299.70	365.1
ວັດທະນະທຳ Culture	18.0	104.2	122.2	21.60	48.60	70.2
ສະຫວັດດີການສັງຄົມ Social welfare	10.0	34.2	44.2	15.00	18.90	33.9
ອົງການສະຫະພັນນັກຮົບເກົ່າ Normal army	3.7	-	3.7	4.40	5.00	9.4
ຂະແໜງການອື່ນໆ Other sectors	61.0	1,237.9	1,298.9	43.70	225.60	269.3

ແຫລ່ງຂໍ້ມູນ: ແຜນການລົງທຶນຂອງລັດ, ກະຊວງແຜນການ ແລະ ການລົງທຶນ

Source: Public Investment Plan, Ministry of Planning and Investment

ໝາຍເຫດ: ແຜນການລົງທຶນລັດ ປະຈຳສົກປີ 2012-2013

Public Investment Plan, FY 2012-2013



ການສຶກສາ  
EDUCATION

ຕາຕະລາງ 67  
ການລ້ຽງເດັກ ແລະ ອະນຸບານ

Table 67  
Kindergarten and Creches

ລາຍການ	ຫົວໜ່ວຍ	Items	Unit	2011	2012
ໂຮງຮຽນ	ແຫ່ງ	Number of creche	places	1 358	1 577
ຫ້ອງຮຽນ	ຫ້ອງ	Number of classroom	rooms	4 590	5 227
ຄູສອນ	ຄົນ	Number of teacher	pers	5 623	4 158
ນັກຮຽນ	ຄົນ	Number of children	pers	103 200	119 929

ແຫລ່ງຂໍ້ມູນ: ສູນສະຖິຕິເຕັກໂນໂລຊີຂ່າວສານການສຶກສາ, ກະຊວງສຶກສາທິການ ແລະ ກິລາ

Source: Center for Education statistics and Information Technology, Ministry of Education and Sports

ຕາຕະລາງ 68  
ສາມັນສຶກສາ

Table 68  
General Education

ລາຍການ	ຫົວໜ່ວຍ	Items	Unit	2011	2012
ຈຳນວນນັກຮຽນ	ຄົນ	Number of pupil	pers	1 388 266	1 394 878
ຊັ້ນປະຖົມ	ຄົນ	Primary	pers	900 123	883 938
ຊັ້ນມັດທະຍົມຕອນຕົ້ນ	ຄົນ	Lower secondary	pers	345 283	361 875
ຊັ້ນມັດທະຍົມຕອນປາຍ	ຄົນ	Upper secondary	pers	142 860	149 065
ຈຳນວນຄູ	ຄົນ	Number of teacher	pers	57 965	61 719
ຊັ້ນປະຖົມ	ຄົນ	Primary	pers	33 576	34 453
ຊັ້ນມັດທະຍົມ	ຄົນ	Lower secondary	pers	24 389	27 266
ຈຳນວນໂຮງຮຽນ	ແຫ່ງ	Number of School	places	10 231	10 321
ຊັ້ນປະຖົມ	ແຫ່ງ	Primary	places	8 902	8 912
ຊັ້ນມັດທະຍົມຕອນຕົ້ນ	ແຫ່ງ	Lower secondary	places	844	860
ຊັ້ນມັດທະຍົມຕອນປາຍ	ແຫ່ງ	Upper secondary	places	34	34
ຊັ້ນມັດທະຍົມສົມບູນ	ແຫ່ງ	Complete secondary	places	451	515
ຈຳນວນຫ້ອງຮຽນ	ຫ້ອງ	Number of classroom	rooms	42 894	44 693
ຊັ້ນປະຖົມ	ຫ້ອງ	Primary	rooms	31 057	31 957
ຊັ້ນມັດທະຍົມຕອນຕົ້ນ	ຫ້ອງ	Lower secondary	rooms	8 560	9 217
ຊັ້ນມັດທະຍົມຕອນປາຍ	ຫ້ອງ	Upper secondary	rooms	3 277	3 519

ແຫລ່ງຂໍ້ມູນ: ສູນສະຖິຕິເຕັກໂນໂລຊີຂ່າວສານການສຶກສາ, ກະຊວງສຶກສາທິການ ແລະ ກິລາ

Source: Center for Education statistics and Information Technology, Ministry of Education and Sports

ຕາຕະລາງ 69

ອະຊີວະສຶກສາ ແລະ ການສຶກສາຊັ້ນສູງ

Table 69

Vocational Education

ລາຍການ	ຫົວໜ່ວຍ	Items	Unit	2011	2012
ຈຳນວນ ມະຫາວິທະຍາໄລ	ແຫ່ງ	Number of university	places	5	5
ນັກຮຽນ	ຄົນ	Students	pers	70 231	72 662
ຄູສອນ	ຄົນ	Teachers	pers	3 236	4 334
ຈຳນວນສະຖາບັນການ		Number of			
ສຶກສາຊັ້ນສູງ ແລະວິທະຍາໄລ	ແຫ່ງ	institutes	places	108	97
ນັກຮຽນ	ຄົນ	Students	pers	40 134	35 234
ຄູສອນ	ຄົນ	Teachers	pers	1 655	1 950
ຈຳນວນໂຮງຮຽນວິ		Number of technicals			
ຊາສະເພາະຊັ້ນກາງ	ແຫ່ງ	secondary schools	places	39	39
ນັກຮຽນ	ຄົນ	Students	pers	18 859	11 937
ຄູສອນ	ຄົນ	Teachers	pers	884	374

ແຫລ່ງຂໍ້ມູນ: ສູນສະຖິຕິເຕັກໂນໂລຊີຂ່າວສານການສຶກສາ, ກະຊວງສຶກສາທິການ ແລະ ກິລາ

Source: Center for Education statistics and Information Technology, Ministry of Education and Sports

ສາທາລະນະສຸກ  
PUBLIC HEALTH

ຕາຕະລາງ 70

Table 70

ພື້ນຖານປ້ອງກັນພະຍາດ ແລະປິ່ນປົວພະຍາດ

Prophylactic and Therapeutic Establishments

ລາຍການ	ຫົວໜ່ວຍ	Item	Unit	2010	2011**	2012
ພື້ນຖານປ້ອງກັນພະຍາດ	ແຫ່ງ	Prophylactic total	Places	7 061	7 281	1 108
ໃນນັ້ນ:		there of:				
ໂຮງຫມໍສູນກາງ	ແຫ່ງ	Central management hospitals	Places	4	4	4
ສູນປິ່ນປົວພະຍາດ	ແຫ່ງ	Curative centers		3	3	3
ໂຮງຫມໍປະຈໍາພາກ	ແຫ່ງ	Regional hospitals		4	4	4
ໂຮງຫມໍແຂວງ	ແຫ່ງ	Provincial management hospitals	Places	12	12	12
ໂຮງຫມໍເມືອງ	ແຫ່ງ	District management	Places	131	130	131
ສຸກສາລາເຂດ	ແຫ່ງ	Sub.district management dispensaries	Places	862	872	892
ຖົງຢາປະຈໍາບ້ານ	ແຫ່ງ	Village drug kits	Places	5 764	5 239	5 561
ຫ້ອງກວດພະຍາດເອກະຊົນ	ແຫ່ງ	Private clinic	Places	222	964	1 133
ການປິ່ນປົວພະຍາດ		Therapeutic establishments				
ໃນນັ້ນ:		thereof:				
ຄົນເຈັບນອນໂຮງຫມໍ	ພ.ເທື່ອຄົນ	Number of patients in hospital	Thousand case	56	51	59
ສະເລ່ຍວັນນອນໂຮງຫມໍ	ວັນ	Average days staying in hospital	day	2. 8	2	2.5

ແຫລ່ງຂໍ້ມູນ: ກະຊວງ ສາທາລະນະສຸກ

ໝາຍເຫດ: \*\* ແມ່ນຂໍ້ມູນປັບປຸງໃໝ່

Source : Ministry of Health

Remark: Revised data

ຕາຕະລາງ 71  
ຈຳນວນຕຽງຄົນເຈັບ

Table 71  
Number of Beds

ລາຍການ	ຫົວໜ່ວຍ	Item	Unit	2010	2011**	2012
ລວມ	ຕຽງ	Total	beds	6 707	8 468	895
ໂຮງຫມໍສູນກາງ	ຕຽງ	Central hospitals	beds	856	840	1 020
ສູນປົ່ນປົວພະຍາດຂັ້ນສູນກາງ	ຕຽງ	central level	beds	120	120	160
ໂຮງຫມໍພາກ	ຕຽງ	Regional hospitals	beds	675	1 299	735
ໂຮງຫມໍແຂວງ	ຕຽງ	Provincial hospitals	beds	930	2 070	3 978
ໂຮງຫມໍເມືອງ	ຕຽງ	District hospitals	beds	1 845	1 859	1 944
ສຸກສາລາ	ຕຽງ	dispensaries	beds	2 281	2 280	2 113

ແຫລ່ງຂໍ້ມູນ: ກະຊວງສາທາລະນະສຸກ

ໝາຍເຫດ: \*\* ແມ່ນຂໍ້ມູນປັບປຸງໃໝ່

Source : Ministry of Health

Remark: \*\* Revised data

ຕາຕະລາງ 72  
ຈຳນວນພະນັກງານແພດ

Table 72  
Number of Medical Practitioners

ລາຍການ	ຫົວໜ່ວຍ	Item	Unit	2010	2011	2012
ລວມ:	ພ.ຄົນ	Total	Th.pers	2.1	2.1	15.43
ເຫນືອຊັ້ນສູງ	ພ.ຄົນ	Post Graduate	Th.pers	0.14	0.14	0.34
ຊັ້ນສູງ	ພ.ຄົນ	Doctor	Th.pers	0.38	0.38	0.07
ຊັ້ນກາງ	ພ.ຄົນ	Physician	Th.pers	0.75	0.78	0.86
ຊັ້ນຕົ້ນ	ພ.ຄົນ	Physician Assistance	Th.pers	0.79	0.76	0.72

ແຫລ່ງຂໍ້ມູນ: ກະຊວງສາທາລະນະສຸກ

ໝາຍເຫດ: \*\* ແມ່ນຂໍ້ມູນປັບປຸງໃໝ່

Source : Ministry of Health

Remark: \*\* Revised data

ຕາຕະລາງ 73

Table 73

ຈຳນວນຄົນເຈັບແປງຕາມພະຍາດ

Number of patient by disease

ຫົວໜ່ວຍ: ຄົນ

Unit: persons

ລາຍການ	ຫົວໜ່ວຍ	Item	Unit	2011-2012
ຈຳນວນຄົນເປັນມະເຮັງ	ຄົນ	Cancers	person	555
ການສັກຢາໃຫ້ແມ່ຍິງ	ຄົນ	Vaccinated women	person	298 327
ເດັກຂາດສານອາຫານ	ຄົນ	Malnutrition	person	12 943
ພະຍາດຖອກທ້ອງ	ຄົນ	Diarrhea	person	90 695
ພະຍາດເປົາຫວານ	ຄົນ	Diabetes	person	10 725

ແຫລ່ງຂໍ້ມູນ: ກະຊວງສາທາລະນະສຸກ

Source : Ministry of Health

ວັດທະນະທຳ  
CULTURE



ຕາຕະລາງ 74

ການພິມປຶ້ມ, ຫນັງສືພິມ ແລະ ວາລະສານ, ຈຳນວນ  
ຫໍພິພິດຕະພັນ, ຫ້ອງວາງສະແດງ ແລະ ຫ້ອງສະມຸດ.

Table 74

Books, Newspaper and Journals Published, Number  
of Museums, Exhibition Rooms and Public Libraries.

ລາຍການ	ຫົວຫນວ່ຍ	Item	Unit	2011**	2012
ໂຮງພິມ	ແຫ່ງ	Printing office	Places	89	101
ໃນນັ້ນ:		There of :			
ສູນກາງ	ແຫ່ງ	Central management	Places	6	6
ທ້ອງຖິ່ນ	ແຫ່ງ	Local management	Places	83	95
ສໍານັກງານວາລະສານແລະຫນັງສືພິມ	ແຫ່ງ	Journal and newspaper office	Places	107	117
ໃນນັ້ນ:		There of:			
ສູນກາງ	ແຫ່ງ	Central management	Places	94	104
ທ້ອງຖິ່ນ	ແຫ່ງ	Local management	Places	13	13
ຫນັງສືພິມ	ພ.ສະບັບ	Newspapers	Th.units	9,061	9,109
ວາລະສານ	ພ.ສະບັບ	Journals	Th.units	2,622	2,721
ຫໍພິພິດຕະພັນ	ແຫ່ງ	Museums	Places	23	23
ຫ້ອງວາງສະແດງ	ແຫ່ງ	Exhibition rooms	Places	-	-
ຈຳນວນຫ້ອງສະມຸດ	ແຫ່ງ	Number of libraries	Places	708	708

ແຫລ່ງຂໍ້ມູນ: ກະຊວງຖະແຫລງຂ່າວ,ວັດທະນະທຳ ແລະ ທ່ອງທ່ຽວ

Source : Ministry of Information,Culture and Tourism

ໝາຍເຫດ: \*\* ແມ່ນຂໍ້ມູນປັບປຸງໃໝ່ ແລະ ຂໍ້ມູນຈຳນວນຫ້ອງສະໝຸດ ໃຊ້ຂໍ້ມູນປີ 2011

Remark: Revised data, Number of libraries using data on year 2011

ຕາຕະລາງ 75  
ວິທະຍຸກະຈາຍສຽງ ແລະ ໂທລະພາບ

Table 75  
Radio and Television

ລາຍການ	ຫົວໜ່ວຍ	Items	Unit	2011	2012
ຈຳນວນສະຖານີວິທະຍຸ ກະຈາຍສຽງ	ແຫ່ງ	Number of radio transmitter	places	47	49
ໃນນັ້ນ:		There of :			
ສູນກາງ	ແຫ່ງ	Central	places	7	8
ທ້ອງຖິ່ນ	ແຫ່ງ	Local	places	40	41
ຈຳນວນສະຖານີໂທລະພາບ	ແຫ່ງ	Television broadcasting transmi	places	33	34
ໃນນັ້ນ:		There of :			
ສູນກາງ	ແຫ່ງ	Central	places	7	8
ທ້ອງຖິ່ນ	ແຫ່ງ	Local	places	26	26

ແຫລ່ງຂໍ້ມູນ: ກະຊວງຖະແຫລງຂ່າວ,ວັດທະນະທຳ ແລະ ທ່ອງທ່ຽວ  
Source : Ministry of Information,Culture and Tourism

ຕາຕະລາງ 76

Table 76

ຈຳນວນໜ່ວຍສິລະປະວັນນະຄະດີ

Number of Professional Artist Group

ລາຍການ	ຫົວໜ່ວຍ	Items	Unit	2011	2012
ຈຳນວນໜ່ວຍສິລະປະ ວັນນະຄະດີອາຊີບ	ໜ່ວຍ	Number of professional artist groups	Groups	14	14
ໃນນັ້ນ:		There of :			
ສູນກາງ	ໜ່ວຍ	Central management	Groups	6	6
ທ້ອງຖິ່ນ	ໜ່ວຍ	Local management	Groups	8	8
ຈຳນວນເທື່ອສະແດງ	ເທື່ອ	Number of performances	Groups	339	377
ຈຳນວນເທື່ອຄົນເຂົ້າຊົມ	ເທື່ອຄົນ	Number of attendents	Groups	558400	696800

ແຫລ່ງຂໍ້ມູນ: ກະຊວງຖະແຫລງຂ່າວ,ວັດທະນະທຳ ແລະ ທ່ອງທ່ຽວ  
Source : Ministry of Information,Culture and Tourism

ທ່ອງທ່ຽວ  
TOURISM

ຕາຕະລາງ 77

ຈຳນວນນັກທ່ອງທ່ຽວແບ່ງຕາມທະວີບ

ຫົວຫນ່ວຍ : ຄົນ

Table 77

Number of Tourists by Continent

Unit : persons

	ຊື່ປະເທດ	Name of countries	2011	2012
<b>I.</b>	<b>ທະວີບອາຊີ ແລະ ປາຊີຟິກ</b>	<b>Asia &amp; Pacific</b>	<b>2 464 651</b>	<b>3 061 115</b>
1	ບຣູນາຍ	Brunei	354	533
2	ອິນໂດເນເຊຍ	Indonesia	3 338	4 256
3	ມາເລເຊຍ	Malaysia	17 702	22 785
4	ມຽນມາ	Myanmar	1 765	1 730
5	ຟີລິບປິນ	Philippines	11 847	14 281
6	ສິງກະໂປ	Singapore	7 130	10 545
7	ໄທ	Thailand	1 579 941	1 937 612
8	ຫວຽດນາມ	Vietnam	561 586	705 596
9	ອົດສະຕຣາລີ	Australia	31 874	33 878
10	ກຳປູເຈຍ	Cambodia	7 561	15 140
11	ຈີນ	China	150 791	199 857
12	ອິນເດຍ	India	3 227	3 275
13	ຍີ່ປຸ່ນ	Japan	37 883	42 026
14	ເກົາຫລີ	Korea	34 707	53 829
15	ນີວຊີແລນ	New zealand	4 885	5 418
16	ໃຕ້ຫວັນ	Taiwan	5 029	3 996
17	ປະເທດອື່ນໆ	Others	5 031	6 358
<b>II.</b>	<b>ທະວີບເອີຣົບ</b>	<b>Europe</b>	<b>181 539</b>	<b>185 802</b>
1	ອົດສະຕຣາລີ	Austria	3 801	2 860
2	ເບນຢັງມ	Belgium	5 241	6 284
3	ແດນມາກ	Danmark	4 769	5 054
4	ຟິນແລນ	Finland	2 742	2 962
5	ຝຣັ່ງ	France	44 399	46 903
6	ເຢຍລະມັນ	Germany	21 280	23 417
7	ເກຣັກ	Greece	451	366

ຍັງມີຕໍ່ ( Continued )

ຕາຕະລາງ 77

ຈຳນວນນັກທ່ອງທ່ຽວແບ່ງຕາມທະວີບ

ຫົວຫນ່ວຍ : ຄົນ

Table 77

Number of Tourists by Continent

Unit : persons

	ຊື່ປະເທດ	Name of countries	2011	2012
8	ອິຕາລີ	Italy	6 977	6 289
9	ເນເທີແລນ	Netherlands	9 164	9 283
10	ນອກແວ	Norway	3 178	3 307
11	ຮັດເຊຍ	Russia	7 019	8 642
12	ສະເປນ	Spain	4 652	4 208
13	ສະວີເດັນ	Sweden	5 926	6 676
14	ສະວິດສະແລນ	Switzerland	9 710	10 096
15	ອັງກິດ	United Kingdom	35 622	35 694
16	ປະເທດອື່ນໆ	Others	16 608	13 761
<b>III.</b>	<b>ທະວີບອາເມລິກາ</b>	<b>America</b>	<b>69 990</b>	<b>75 851</b>
1	ການາດາ	Canada	14 422	16 744
2	ອາເມລິກາ	USA	50 092	53 380
3	ປະເທດອື່ນໆ	Others	5 476	5 727
<b>IV.</b>	<b>ທະວີບອາຟຣິກາແລະອື່ນໆ</b>	<b>Africa&amp;Other</b>	<b>7 384</b>	<b>7 304</b>
1	ອິດສະລະແອນ	Israel	4 232	3 241
2	ປະເທດອື່ນໆ	Others	3 152	4 063
	<b>ລວມ</b>	<b>Total</b>	<b>2 723 564</b>	<b>3 330 072</b>

ແຫຼ່ງຂໍ້ມູນ : ກົມພັດທະນາການທ່ອງທ່ຽວ, ກະຊວງ ຖະແຫຼງຂ່າວ, ວັດທະນະທຳ ແລະ ທ່ອງທ່ຽວ

Source : Tourism Development Department, Ministry of Information, Culture and Tourism

ຕາຕະລາງ 78  
ຈຳນວນໂຮງແຮມ, ເຮືອນພັກ, ຮ້ານອາຫານ ແລະ  
ສະຖານທີ່ບັນເທີງ  
ຫົວຫນ່ວຍ : ແຫ່ງ

Table 78  
Number of Hotels, Guesthouse, Resorts,  
Restaurants  
Unit : Place

ລະຫັດ Code	ຊື່ແຂວງ Name of provinces	ໂຮງແຮມ Hotel		ເຮືອນພັກ Gesthouse,Resort		ຮ້ານອາຫານ Restaurant		ສະຖານທີ່ບັນເທີງ Entertainment		
		2011	2012	2011	2012	2011	2012	2011	2012	
		1	ນ.ຄ.ວຽງຈັນ	Vientiane Capital	195	203	197	195	91	94
2	ຜົ້ງສາລີ	Phongsaly	6	6	38	40	110	102	9	9
3	ຫລວງນ້ຳທາ	Luangnamtha	6	6	71	69	123	126	4	9
4	ອຸດົມໄຊ	Oudomxay	15	15	62	62	158	158	11	15
5	ບໍ່ແກ້ວ	Bokeo	7	8	42	42	62	62	11	22
6	ຫລວງພະບາງ	Luangprabang	54	62	225	234	98	48	12	12
7	ຫົວພັນ	Huaphanh	5	5	44	44	93	93	8	4
8	ໄຊຍະບູລີ	Xayabury	4	4	93	103	32	31	6	7
9	ຊຽງຂວາງ	Xiengkhuang	11	11	18	18	76	76	5	6
10	ວຽງຈັນ	Vientiane	6	10	266	278	135	121	24	26
11	ບໍລິຄຳໄຊ	Bolikhambay	18	18	38	38	116	116	16	5
12	ຄຳມ່ວນ	Khammuane	10	12	75	78	45	45	11	4
13	ສະຫວັນນະເຂດ	Savannakhet	24	30	118	145	139	139	26	8
14	ສາລະວັນ	Saravane	4	5	28	28	9	9	40	28
15	ເຊກອງ	Sekong	3	3	12	12	9	9	11	3
16	ຈຳປາສັກ	Champasack	57	60	146	155	31	31	15	9
17	ອັດຕະປື	Attapeu	10	10	18	21	53	16	25	6
	ລວມ	Total	435	468	1 491	1 562	1 380	1 276	283	220

ແຫຼ່ງຂໍ້ມູນ : ກົມພັດທະນາການທ່ອງທ່ຽວ, ກະຊວງ ຖະແຫຼງຂ່າວ, ວັດທະນະທຳ ແລະ ທ່ອງທ່ຽວ

Source : Tourism Development Department, Ministry of Information, Culture and Tourism

ຕາຕະລາງ 79

ຈຳນວນ ບໍລິສັດທ່ອງທ່ຽວ ແລະ ສາຂາ  
ຫົວຫນ່ວຍ : ແຫ່ງ

Table 79

Number of travel agents and branches  
Unit: Places

ລະຫັດ Code	ຊື່ແຂວງ	Name of provinces	ບໍລິສັດທ່ອງທ່ຽວ Travel Agents		ສາຂາ Branch of Travel Agents	
			2011	2012	2011	2012
1	ນ.ຄ. ຫລວງວຽງຈັນ	Vientiane Capital	127	157	9	9
2	ຜົ້ງສາລີ	Phongsaly	0	0	1	1
3	ຫລວງນ້ຳທາ	Luangnamtha	3	5	3	3
4	ອຸດົມໄຊ	Oudomxay	2	3	0	0
5	ບໍ່ແກ້ວ	Bokeo	12	14	3	4
6	ຫລວງພະບາງ	Luangprabang	35	39	25	27
7	ຫົວພັນ	Huaphanh	2	2	0	0
8	ໄຊຍະບູລີ	Xayabury	5	4	0	0
9	ຊຽງຂວາງ	Xiengkhuang	1	1	8	8
10	ວຽງຈັນ	Vientiane	2	4	2	2
11	ບໍລິຄຳໄຊ	Bolikhamsay	2	2	0	0
12	ຄຳມ່ວນ	Khammuane	6	4	2	4
13	ສະຫວັນນະເຂດ	Savannakhet	11	12	4	4
14	ສາລະວັນ	Saravane	1	1	1	1
15	ເຊກອງ	Sekong	1	2	0	0
16	ຈຳປາສັກ	Champasack	23	22	16	12
17	ອັດຕະປື	Attapeu	3	3	0	0
<b>ລວມ</b>			<b>236</b>	<b>275</b>	<b>74</b>	<b>75</b>

ແຫຼ່ງຂໍ້ມູນ : ກົມພັດທະນາການທ່ອງທ່ຽວ, ກະຊວງ ຖະແຫຼງຂ່າວ, ວັດທະນະທຳ ແລະ ທ່ອງທ່ຽວ

Source : Tourism Development Department, Ministry of Information, Culture and Tourism

ຕາຕະລາງ 80

ຈຳນວນສະຖານທີ່ທ່ອງທ່ຽວແບ່ງຕາມປະເພດ, ປີ 2011-2012

ຫົວຫນ່ວຍ : ແຫ່ງ

Table 80

Number of tourists sites in Lao PDR, 2010-2012

Unit: Places

ລະຫັດ Code	ຊື່ແຂວງ Name of provinces	ແຫລ່ງທ່ອງທ່ຽວທຳມະຊາດ Natural sites		ແຫລ່ງທ່ອງທ່ຽວທາງວັດທະນະທຳ Culture sites		ແຫຼ່ງທ່ອງທ່ຽວທາງປະຫວັດສາດ Historical sites		ລວມ Total	
		2011	2012	2011	2012	2011	2012	2011	2012
1	ນະຄອນຫລວງວຽງຈັນ Vientiane Capital	12	12	14	14	10	10	36	36
2	ຜົງສາລີ Phongsaly	38	38	69	69	5	5	112	112
3	ຫລວງນ້ຳທາ Luangnamtha	26	26	34	34	12	12	72	72
4	ອຸດົມໄຊ Oudomxay	75	75	70	70	34	34	179	179
5	ບໍ່ແກ້ວ Bokeo	119	119	32	32	19	19	170	170
6	ຫລວງພະບາງ Luangprabang	32	32	32	32	6	6	70	70
7	ຫົວພັນ Huaphanh	12	12	14	14	17	17	43	43
8	ໄຊຍະບູລີ Xayabury	69	69	10	10	13	13	92	92
9	ຊຽງຂວາງ Xiengkhuang	32	32	18	18	13	13	63	63
10	ວຽງຈັນ Vientiane	104	104	10	10	17	17	131	131
11	ບໍລິຄຳໄຊ Bolikhamxay	51	51	8	8	4	4	63	63
12	ຄຳມ່ວນ Khammuane	95	95	25	25	3	3	123	123
13	ສະຫວັນນະເຂດ Savannakhet	39	39	12	12	4	4	55	55
14	ສາລະວັນ Saravane	15	15	14	14	5	5	34	34
15	ເຊກອງ Sekong	8	8	6	6	7	7	21	21
16	ຈຳປາສັກ Champasack	103	103	59	59	33	33	195	195
17	ອັດຕະປື Attapeu	19	19	8	8	7	7	34	34
	ລວມ Total	849	849	435	435	209	209	1,493	1,493

ແຫຼ່ງຂໍ້ມູນ : ກົມພັດທະນາການທ່ອງທ່ຽວ, ກະຊວງ ຖະແຫຼງຂ່າວ, ວັດທະນະທຳ ແລະ ທ່ອງທ່ຽວ

Source : Tourism Development Department, Ministry of Information, Culture and Tourism



ຕາຕະລາງ 81

ຈຳນວນນັກທ່ອງທ່ຽວ, ລາຍໄດ້ຈາກການທ່ອງທ່ຽວ  
ແລະ ໄລຍະເວລາພັກເຊົາສະເລ່ຍ, 1995-2012

Table 81

Number of tourist arrivals, revenue  
and average length of stay of the tourist, 1995-2012

ລ/ດ No	ປີ Year	ຈຳນວນນັກທ່ອງ ທ່ຽວທັງໝົດ Number of Tourist Arrivals	% ປ່ຽນແປງ Change (%)	ໄລຍະເວລາພັກ ເຊົາສະເລ່ຍຂອງ ນັກທ່ອງທ່ຽວສາກົນ Average Length of Stay (Days) for International	ໄລຍະເວລາພັກເຊົາ ສະເລ່ຍຂອງນັກທ່ອງ ທ່ຽວພາກພື້ນ Average Length of Stay (Days) for Regional Tourists	ໄລຍະເວລາພັກ ເຊົາສະເລ່ຍຂອງ ນັກທ່ອງທ່ຽວທັງ ໝົດ Average Length of Stay (Days) for the Total	ລາຍຮັບຈາກ ການທ່ອງທ່ຽວ (ລ້ານໂດລາ) Revenue from Tourism (Mill.Dollars)	% ປ່ຽນແປງ ດ້ານລາຍຮັບ Change of Revenue from Tourism
1	1995	346,460	137.05	4.30	na	na	24.74	227.33
2	1996	403,000	16.32	4.80	1.80	3.30	43.59	76.21
3	1997	463,200	14.94	5.00	3.00	4.00	73.28	68.10
4	1998	500,200	7.99	5.00	2.40	3.70	79.96	9.12
5	1999	614,278	22.81	5.50	2.40	4.00	97.27	21.64
6	2000	737,208	20.01	5.50	2.40	4.00	113.90	17.10
7	2001	673,823	-8.60	8.00	2.40	5.20	103.79	-8.88
8	2002	735,662	9.18	6.50	2.10	4.30	113.41	9.27
9	2003	636,361	-13.50	6.00	2.00	4.00	87.30	-23.02
10	2004	894,806	40.61	6.50	2.00	4.30	118.95	36.25
11	2005	1,095,315	22.41	7.00	2.00	4.50	146.77	23.39
12	2006	1,215,106	10.94	7.00	2.00	4.50	173.25	18.04
13	2007	1,623,943	33.65	7.00	2.00	4.50	233.30	34.66
14	2008	1,736,787	6.95	6.50	2.00	4.20	275.52	18.09
15	2009	2,008,363	15.64	7.00	2.00	4.50	267.70	-2.84
16	2010	2,513,028	25.13	7.00	2.00	4.50	381.67	42.57
17	2011	2,723,564	8.38	7.00	2.00	4.50	406.18	6.42
18	2012	3,330,072	22.27	7.20	2.00	4.60	513.58	26.44

ແຫຼ່ງຂໍ້ມູນ : ກົມພັດທະນາການທ່ອງທ່ຽວ, ກະຊວງ ຖະແຫຼງຂ່າວ, ວັດທະນະທຳ ແລະ ທ່ອງທ່ຽວ

Source : Tourism Development Department, Ministry of Information, Culture and Tourism

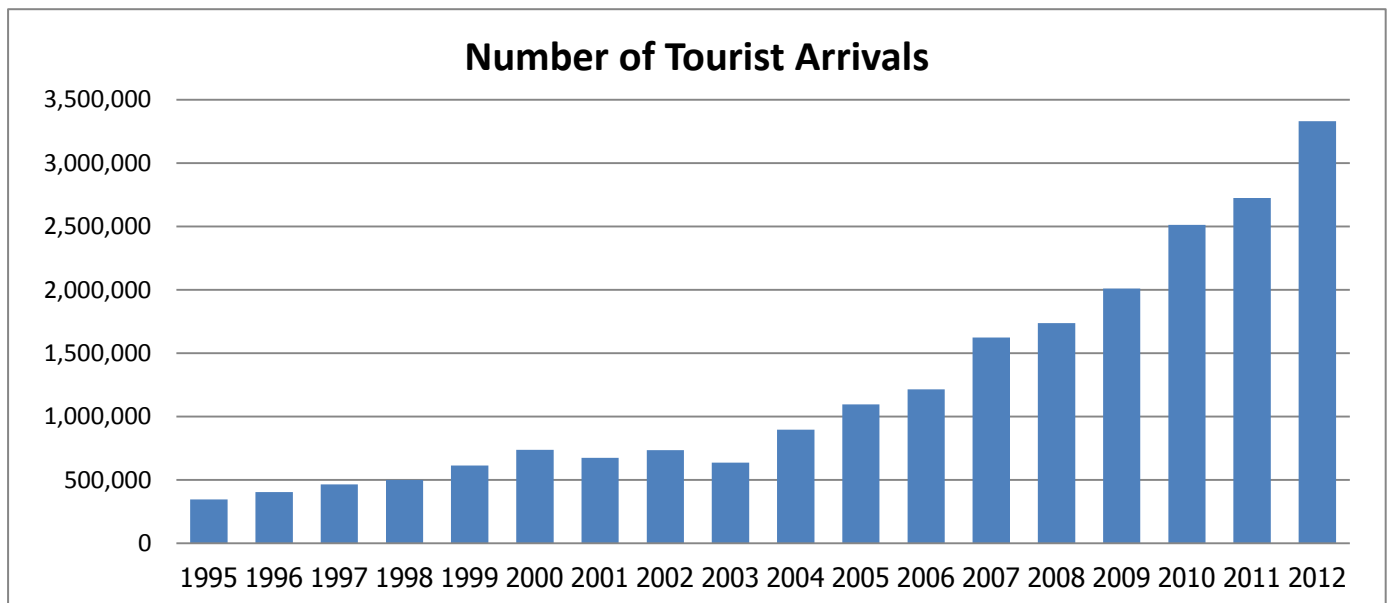

ອຸປະຕິເຫດ  
ACCIDENT

ຕາຕະລາງ 82  
ຈຳນວນອຸປະຕິເຫດຈາກບັນດາແຂວງທົ່ວປະເທດ  
ປະຈຳປີ 2012

Table 82  
Number of Accidents from Provinces  
in 2012

ລະຫັດ Code	ຊື່ແຂວງ Name of provinces	ຈຳນວນຄັ້ງທີ່ ເກີດອຸປະຕິເຫດ Number of accidents	ພາຫະນະເປ່ເພ Damaged vehicles		
			ເລັກນ້ອຍ Minor damaged	ສົມຄວນ Heavy damaged	ໃຊ້ການບໍ່ໄດ້ out of order
1	ນຄ.ວຽງຈັນ Vientiane Capital	1 644	1 583	1 654	32
2	ຜົ້ງສາລີ Phongsaly	60	47	42	7
3	ຫລວງນ້ຳທາ Luangnamtha	311	292	247	6
4	ອຸດົມໄຊ Oudomxay	260	274	84	12
5	ບໍ່ແກ້ວ Bokeo	76	39	81	1
6	ຫລວງພະບາງ Luangprabang	49	23	45	11
7	ຫົວພັນ Huaphanh	738	850	380	31
8	ໄຊຍະບູລີ Xayabury	53	34	34	22
9	ຊຽງຂວາງ Xiengkhuang	136	151	90	7
10	ວຽງຈັນ Vientiane	453	470	277	12
11	ບໍລິຄຳໄຊ Bolikhamxay	452	382	344	28
12	ຄຳມ່ວນ Khammuane	222	150	204	18
13	ສະຫວັນນະເຂດ Savannakhet	587	585	359	35
14	ສາລະວັນ Saravane	145	155	104	10
15	ເຊກອງ Sekong	664	633	520	21
16	ຈຳປາສັກ Champasack	139	161	57	19
17	ອັດຕະປື Attapeu	157	144	110	29
	ລວມ Total	6 146	5 973	4 632	301

ແຫລ່ງຂໍ້ມູນ : ກົມຕໍາຫຼວດຈະລາຈອນ, ກະຊວງປ້ອງກັນຄວາມສະຫງົບ

Source : Traffice Police Department, Ministry of Public Se

ຕາຕະລາງ 83

Table 83

ຈຳນວນ ອຸປະຕິເຫດຈາກບັນດາແຂວງທົ່ວປະເທດ ປະຈຳປີ 2012

Number of Accidents from Provinces 2012

ລະຫັດ Code	ຊື່ແຂວງ Name of provinces	ຄົນໄດ້ຮັບບາດເຈັບ ແລະ ຕາຍ Injured persons and deaths			
		ເລັກນ້ອຍ Minor injured	ສົມຄວນ Serious injured	ສາຫັດ Severely injured	ຕາຍ Death
1	ນຄ.ວຽງຈັນ Vientiane Capital	1 188	957	284	205
2	ຜົ້ງສາລີ Phongsaly	44	39	12	7
3	ຫລວງນ້ຳທາ Luangnamtha	323	167	77	31
4	ອຸດົມໄຊ Oudomxay	257	66	9	23
5	ບໍ່ແກ້ວ Bokeo	40	35	34	32
6	ຫລວງພະບາງ Luangprabang	40	46	21	42
7	ຫົວພັນ Huaphanh	833	418	93	61
8	ໄຊຍະບູລີ Xayabury	28	43	18	11
9	ຊຽງຂວາງ Xiengkhuang	116	62	43	20
10	ວຽງຈັນ Vientiane	455	230	76	47
11	ບໍລິຄຳໄຊ Bolikhamxay	303	306	128	76
12	ຄຳມ່ວນ Khammuane	125	135	37	44
13	ສະຫວັນນະເຂດ Savannakhet	510	319	130	116
14	ສາລະວັນ Saravane	212	69	42	35
15	ເຊກອງ Sekong	671	419	170	80
16	ຈຳປາສັກ Champasack	141	61	26	17
17	ອັດຕະປື Attapeu	189	104	40	41
ລວມ Total		5 475	3 476	1 240	888

ແຫລ່ງຂໍ້ມູນ : ກົມຕໍາຫຼວດຈະລາຈອນ, ກະຊວງປ້ອງກັນຄວາມສະຫງົບ

Source : Traffice Police Department, Ministry of Public Security

ຈຳນວນ ອຸປະຕິເຫດຈາກບັນດາແຂວງທົ່ວປະເທດ ປະຈຳປີ 2012 Number of Accidents from Provinces 2012

ລະຫັດ Code	ຊື່ແຂວງ Name of provinces	ການລະເມີດ Break the law			
		ດື່ມເຫຼົ້າ Drunk	ອາຍຸບໍ່ເຖິງ ກະສຽນ Age under 16	ບໍ່ມີໃບຂັບຂີ່ No driving license	ອື່ນໆ Other
		1	ນຄ.ວຽງຈັນ Vientiane Capital	1 101	151
2	ຜົ້ງສາລີ Phongsaly	14	2	29	60
3	ຫລວງນ້ຳທາ Luangnamtha	60	48	323	311
4	ອຸດົມໄຊ Oudomxay	39	13	268	260
5	ບໍ່ແກ້ວ Bokeo	25	12	62	76
6	ຫລວງພະບາງ Luangprabang	12	4	38	49
7	ຫົວພັນ Huaphanh	240	100	798	738
8	ໄຊຍະບູລີ Xayabury	15	7	36	53
9	ຊຽງຂວາງ Xiengkhuang	12	8	164	136
10	ວຽງຈັນ Vientiane	102	84	455	453
11	ບໍລິຄຳໄຊ Bolikhamxay	36	113	408	452
12	ຄຳມ່ວນ Khammuane	24	42	100	222
13	ສະຫວັນນະເຂດ Savannakhet	70	36	610	587
14	ສາລະວັນ Saravane	13	26	58	145
15	ເຊກອງ Sekong	97	70	417	664
16	ຈຳປາສັກ Champasack	39	11	172	139
17	ອັດຕະປື Attapeu	44	25	105	157
	ລວມ Total	1 943	752	5 334	6 146

ແຫລ່ງຂໍ້ມູນ : ກົມຕຳຫຼວດຈະລາຈອນ, ກະຊວງປ້ອງກັນຄວາມສະຫງົບ

Source : Traffic Police Department, Ministry of Public Security

ຕາຕະລາງ 85

Table 85

ຈຳນວນອຸປະຕິເຫດຈາກບັນດາແຂວງທົ່ວປະເທດ ປະຈຳປີ 2012

Number of Accidents from Provinces 2012

ລະຫັດ Code	ຊື່ແຂວງ Name of provinces	ພາກສ່ວນຮ່ວມເກີດອຸປະຕິເຫດ The sector joined an accident							ມູນຄ່າຄວາມ ເສຍຫາຍ Value of damage
		ພະນັກ ງານ Officer	ທະ ຫານ Soldier	ຕໍ່າ ຫຼວດ Police	ປະ ຊາ ຊົນ People	ກໍາ ມະກອນ Worker	ນັກ ຮຽນ Student	ຕ່າງ ປະເທດ Foreigner	(1000 ກີບ) (1000 kip)
1	ນຄ.ວຽງຈັນ Vientiane Capital	709	146	85	663	1 451	795	176	14 757 000
2	ຜົ້ງສາລີ Phongsaly	20	8	2	46	13	32	3	579 820
3	ຫລວງນ້ຳທາ Luangnamtha	102	33	11	334	53	173	23	3 655 590
4	ອຸດົມໄຊ Oudomxay	58	11	17	212	34	79	14	2 624 660
5	ບໍ່ແກ້ວ Bokeo	13	6	5	75	38	43	11	2 117 980
6	ຫລວງພະບາງ Luangprabang	6	5	2	117	29	9	14	1 437 200
7	ຫົວພັນ Huaphanh	183	54	43	524	589	466	62	6 727 400
8	ໄຊຍະບູລີ Xayabury	18	3	1	47	18	38	5	850 470
9	ຊຽງຂວາງ Xiengkhuang	44	22	12	69	66	50	11	4 852 400
10	ວຽງຈັນ Vientiane	140	37	26	373	279	237	16	1 974 750
11	ບໍລິຄຳໄຊ Bolikhamxay	119	32	11	551	185	239	65	5 914 500
12	ຄຳມ່ວນ Khammuane	35	17	11	182	102	103	36	2 432 100
13	ສະຫວັນນະເຂດ Savannakhet	88	37	18	444	261	173	59	3 194 800
14	ສາລະວັນ Saravane	46	5	2	126	27	48	24	2 666 493
15	ເຊກອງ Sekong	174	61	31	365	322	296	67	5 215 200
16	ຈຳປາສັກ Champasack	60	22	10	72	42	43	12	1 636 030
17	ອັດຕະປື Attapeu	70	9		149	96	42	67	1 260 500
	ລວມ Total	1 885	508	287	4 349	3 605	2 866	665	67 115 273

ແຫລ່ງຂໍ້ມູນ : ກົມຕໍາຫຼວດຈະລາຈອນ, ກະຊວງປ້ອງກັນຄວາມສະຫງົບ

Source : Traffic Police Department, Ministry of Public Security

ສະຖິຕິສາກົນ  
INTERNATIONAL STATISTICS

ຕາຕະລາງ 86  
ພົນລະເມືອງສະເລ່ຍກາງປີ  
ຫົວຫນ່ວຍ: ພັນຄົນ

Table 86  
Midyear Population  
Unit: Th. Person

ຊື່ປະເທດ	Countries	2008	2009	2010	2011
ລາວ	Lao PDR	6 000	6 128	6 230	6 385
ບຣູນາຍ	Brunei Darussalam	398	406	415	423
ກຳປູເຈຍ	Cambodia	14 656	14 958	15 269	14 521
ອິນໂດເນເຊຍ	Indonesia	228 523	231 370	234 181	237 671
ມາເລເຊຍ	Malaysia	27 729	28 307	28 909	28 964
ມຽນມ້າ	Myanmar	58 377	59 534	60 163	60 384
ຟີລິບປິນ	Phillipine	90 457	92 227	94 013	95 834
ສິງກະໂປ	Singapore	4 839	4 988	5 077	5 184
ປະເທດໄທ	Thailand	66 482	66 903	67 312	67 597
ຫວຽດນາມ	Vietnam	86 211	86 025	86 930	87 840

ແຫລ່ງຂໍ້ມູນ: ບົດລາຍງານ ປະຊາຄົມອາຊຽນ ປີ 2012

Source: ASEAN Community In Figures (ACIF, 2012)

ຕາຕະລາງ 87  
ອັດຕາເພີ່ມຂອງຍອດຜະລິດຕະພັນພາຍໃນ  
ຫົວຫນ່ວຍ: ເປີເຊັນ

Table 87  
Economic Growth  
Unit: percent

ຊື່ປະເທດ	Countries	2008	2009	2010	2011
ລາວ	Lao PDR	7.8	7.6	8.1	8.0
ບຣູນາຍ	Brunei Darussalam	-1.4	-1.8	2.6	2.2
ກຳປູເຈຍ	Cambodia	6.7	0.1	6.0	6.4
ອິນໂດເນເຊຍ	Indonesia	6.0	4.5	6.3	6.5
ມາເລເຊຍ	Malaysia	4.8	-1.6	7.2	5.1
ມຽນມ້າ	Myanmar	3.6	10.3	10.6	10.4
ຟີລິບປິນ	Phillipine	3.4	1.1	7.6	3.9
ສິງກະໂປ	Singapore	1.8	-0.8	14.5	4.9
ປະເທດໄທ	Thailand	2.5	-2.3	7.8	0.1
ຫວຽດນາມ	Vietnam	6.3	5.2	6.8	6.0

ແຫລ່ງຂໍ້ມູນ: ບົດລາຍງານ ປະຊາຄົມອາຊຽນ ປີ 2012

Source: ASEAN Community In Figures (ACIF, 2012)



ຕາຕະລາງ 88  
 ການຄ້າຂາເຂົ້າ-ຂາອອກ ແບ່ງຕາມປະເພດ  
 ຫົວໜ່ວຍ: ລ້ານໂດລາສະຫະລັດ

Table 88  
 Import and Export Goods  
 Unit : Mill USD

ຊື່ປະເທດ	ປະເພດຂອງສິນຄ້າ	Countries	Type of trade	2009	2010	2011
<b>I. ປະເທດອາຊຽນ</b>		<b>I. ASEAN</b>				
ລາວ	ຂາເຂົ້າ	Lao P.D.R	Imp.	1 725.0	2 076.0	2 209.0
	ຂາອອກ		Exp.	1 237.0	2 433.0	1 746.0
	ດູນການຄ້າ		Bal.	- 488.0	357.0	- 463.0
ບລູນາຍ	ຂາເຂົ້າ	Brunei Darussalam	Imp.	2 451.0	2 384.0	2 460.0
	ຂາອອກ		Exp.	7 152.0	8 615.0	12 362.0
	ດູນການຄ້າ		Bal.	4 701.0	6 231.0	9 902.0
ກຳປູເຈຍ	ຂາເຂົ້າ	Cambodia	Imp.	3 901.0	4 897.0	6 134.0
	ຂາອອກ		Exp.	4 986.0	5 584.0	6 711.0
	ດູນການຄ້າ		Bal.	1 085.0	687.0	577.0
ອິນໂດເນເຊຍ	ຂາເຂົ້າ	Indonesia	Imp.	96 829.0	135 663.0	177 436.0
	ຂາອອກ		Exp.	116 510.0	157 779.0	203 497.0
	ດູນການຄ້າ		Bal.	19 681.0	22 116.0	26 061.0
ມາເລເຊຍ	ຂາເຂົ້າ	Malaysia	Imp.	123 330.0	164 733.0	187 543.0
	ຂາອອກ		Exp.	156 891.0	198 801.0	228 179.0
	ດູນການຄ້າ		Bal.	33 561.0	34 068.0	40 636.0
ມຽນມ້າ	ຂາເຂົ້າ	Myanmar	Imp.	3 850.0	4 199.0	6 806.0
	ຂາອອກ		Exp.	6 341.0	7 600.0	8 119.0
	ດູນການຄ້າ		Bal.	2 491.0	3 401.0	1 313.0
ຟີລິບປິນ	ຂາເຂົ້າ	Phillipine	Imp.	45 534.0	58 229.0	63 709.0
	ຂາອອກ		Exp.	38 335.0	51 432.0	48 042.0
	ດູນການຄ້າ		Bal.	-7 199.0	-6 797.0	-15 667.0
ສິງກະໂປ	ຂາເຂົ້າ	Singapore	Imp.	245 785.0	328 079.0	365 709.0
	ຂາອອກ		Exp.	269 832.0	371 194.0	409 443.0
	ດູນການຄ້າ		Bal.	24 047.0	43 115.0	43 734.0
ປະເທດໄທ	ຂາເຂົ້າ	Thailand	Imp.	133 770.0	189 728.0	230 084.0
	ຂາອອກ		Exp.	152,497	195 312.0	228 821.0
	ດູນການຄ້າ		Bal.	18 727.0	5 584.0	-1 263.0
ຫວຽດນາມ	ຂາເຂົ້າ	Vietnam	Imp.	69 231.0	84 801.0	104 217.0
	ຂາອອກ		Exp.	56 691.0	72 192.0	95 366.0
	ດູນການຄ້າ		Bal.	-12 540.0	-12 609.0	-8 851.0

ແຫຼ່ງຂໍ້ມູນ: ບົດລາຍງານ ປະຊາຄົມອາຊຽນ ປີ 2012

Source: ASEAN Community In Figures (ACIF, 2012)

ຕາຕະລາງ 89  
 ການຄ້າອາຊຽນກັບບັນດາປະເທດຕ່າງໆ  
 ຫົວໜ່ວຍ: ລ້ານໂດລາສະຫະລັດ

Table 89  
 ASEAN with Selected Trade Partner: Total Trade  
 Unit : Mill USD

ຂົງເຂດ	Region	2009	2010	2011
ໃນອາຊຽນ	Intra-ASEAN	376,177	519,805	598,242
ຈີນ	China	178,190	232,013	280,406
ສະຫະພາບເອີລົບ 27 ປະເທດ	EU-27	171,732	208,585	234,776
ຍີ່ປຸ່ນ	Japan	160,893	206,637	273,347
ສະຫະລັດອາເມລິກາ	USA	149,582	186,685	198,786
ເກົາຫຼີໃຕ້	Republic of Korea	74,746	98,628	124,471
ອິນເດຍ	India	39,119	55,443	68,429
ອົດສະຕຣາລີ	Australia	43,854	55,426	59,474
ການາດາ	Canada	9,040	9,870	10,771
ລັດເຊຍ	Russia	6,765	9,064	13,968
ນິວຊີແລນ	New Zealand	5,378	7,335	8,237
ປາກີສະຖານ	Pakistan	4,303	6,256	6,767
ອື່ນໆ	Rest of the World	317,097	449,983	510,918
ລວມທັງໝົດ	Total	1,536,878	2,045,731	2,388,592

ແຫຼ່ງຂໍ້ມູນ: ບົດລາຍງານ ປະຊາຄົມອາຊຽນ ປີ 2012

Source: ASEAN Community In Figures (ACIF, 2012)

ຕາຕະລາງ ໑໐  
ອັດຕາເງິນເຟີ້  
ຫົວໜ່ວຍ: ເປີເຊັນ

Table ໑໐  
Inflation Rates, end of Period  
Unit: Percentage

ຊື່ປະເທດ	Countries	2009	2010	2011
ລາວ	Lao PDR	3.9	5.8	7.7
ບລູນາຍ	Brunei Darussalam	1.2	-2.1	1.8
ກຳປູເຈຍ	Cambodia	5.3	3.1	4.9
ອິນໂດເນເຊຍ	Indonesia	2.8	7.0	3.8
ມາເລເຊຍ	Malaysia	1.1	2.2	3.0
ມຽນມ້າ	Myanmar	-	-	-
ຟີລິບປິນ	Phillipine	4.5	3.6	4.2
ສິງກະໂປ	Singapore	-0.6	4.6	5.5
ປະເທດໄທ	Thailand	3.5	3.0	3.6
ຫວຽດນາມ	Vietnam	6.9	7.9	8.9

ໝາຍເຫດ: ປະເທດ ບລູນາຍ, ປະເທດມາເລເຊຍ ແລະ ປະເທດຫວຽດນາມ (2005=100); ປະເທດກຳປູເຈຍ ແລະ ປະເທດຟີລິບປິນ (2000=100); ປະເທດອິນໂດເນເຊຍ ແລະ ປະເທດໄທ (2007=100); ປະເທດລາວ ແລະ ປະເທດມຽນມ້າ (2006=100); ປະເທດສິງກະໂປ (2009=100)

" - " ບໍ່ມີຂໍ້ມູນ

ແຫລ່ງຂໍ້ມູນ: ບົດລາຍງານ ປະຊາຄົມອາຊຽນ ປີ 2012

Remark: Indonesia, 2008 base year is 2002; Base year: Brunei Darussalam, Malaysia and Vietnam (2005=100); Cambodia and Phillipine (2000=100); Indonesia and Thailand (2007=100); Lao PDR and Myanmar (2006=100); Singapore (2009=100)

" - " mean no data available

Source: ASEAN Community In Figures (ACIF, 2012)

ຕາຕະລາງ 91

ອັດຕາແລກປ່ຽນເງິນຕາຕ່າງປະເທດ, ສະເລ່ຍກາງປີ

Table 91

Foreign Exchange Rate, Average of Period  
National currency / US\$

ຊື່ປະເທດ	Countries	2009	2010	2011
ລາວ	Lao PDR	8 516	8 249	8 011
ບຣູນາຍ	Brunei Darussalam	1.5	1.4	1.3
ກຳປູເຈຍ	Cambodia	4 159	4 190	4 076
ອິນໂດເນເຊຍ	Indonesia	10 356	9 078	8 775
ມາເລເຊຍ	Malaysia	3.5	3.2	3.1
ມຽນມ້າ	Myanmar	918	803	767
ຟີລິບປິນ	Phillipine	47.6	45.1	43
ສິງກະໂປ	Singapore	1.5	1.4	1.3
ປະເທດໄທ	Thailand	34.3	31.7	30.5
ຫວຽດນາມ	Vietnam	17 067	18 382	20 510

ແຫຼ່ງຂໍ້ມູນ: ບົດລາຍງານ ປະຊາຄົມອາຊຽນ ປີ 2012

Source: ASEAN Community In Figures (ACIF, 2012)

**ກະຊວງແຜນການ ແລະ ການລົງທຶນ**

**ສູນສະຖິຕິແຫ່ງຊາດ**

**ຖະໜົນ ສຸພານຸວົງ**

**ນະຄອນຫລວງວຽງຈັນ**

**ເບີໂທ: (856 21) 214740, 264322**

**ເບີແຟກ:(856 21) 242022,216659**

**Email: [lsbadmin@etlao.com](mailto:lsbadmin@etlao.com)**

**Webpage: <http://www.Lsb.gov.la>**